民國日報

中華民國四年創刊　廿四年中常會特准復刊　內政部登記證京警滬字第　號
中華郵政登記認爲第二類新聞紙類　上海郵政管理局執照第二四四七號

第六〇二二號
發行人　民國出版社
今日本報一張
每份售價國幣壹百元
中華民國三十五年九月二十九日
館址　上海河南北路五十九號
編輯部電話四六三三二九
廣告部電話四六三三二〇
發行部電話四二六三三九
電報掛號七三六七（卽）

和平商談接觸頻繁
中共代表訪司使面遞周氏覆函
馬司折衷新提議政府可能同意

【本報南京廿八日電】據政府某要人昨晨語記者稱：和平癥結并不在國大內中共民盟不參加，故將轉成某種問題。但中共參加國大問題，亦難肯定。即使立能解決目前我國最迫切之要求，即制度之確立，任何黨派會議不能產生另一制度，亦即不能解決糾紛。故國大會議仍須召開但此一會議，非特代表黨派意見及其爲各階級民意之最高機關由此產生之制度，必需切合我國實際政治要求，而不爲其他外來之理想制度所拘限，曾以締造和平爲國家前途建設着想之政黨自當考慮局勢。

【本報南京廿八日電】美大使館發言人康納，今日下午以無可奈何之表情語記者，抱歉之至，今日毫無新聞。記者乃詢以司徒大使是否會再度謁主席？答稱：否。渠今晨十時曾與馬帥會談，與中共亦無約會。中共亦以袖冷靜之態度稱：王炳南亦與美方已有二日無接觸矣。以各方活動之跡象觀之，目前商談仍在停頓狀態中，除非戰局澄清，一時恐難開朗，又據政府人士稱：政府對三人會議五人會同時召開一點，可能同意，但必須待周恩來返京，始可獲有進展。

【本報南京廿八日電】此間晚報載：馬帥曾向主席提新提議，今午十一時主席特派沈昌煥訪司徒大使，有所商談，沈秘書已向本報記者鄭重否認，今午訪大使，完全私人拜訪，談話時并有燕大同學在座，報載渠與大司研討新提議，完全不確。

【本報南京廿八日電】據司徒稱渠與馬帥晉謁主席時，夫人爲主席主要之翻譯者，傘大維氏亦常參與商談。又稱：渠單獨謁主席，通常以國語商談，間或用浙江語。大使稱：渠生長杭州，浙語爲渠熟習之語言。

【本報南京廿八日電】中共中委廖承志已飛返延安請示，聞與最近商談及國大事有關。

【本報南京廿八日電】司徒大使今午宴于斌總主教及潘朝英博士，席間商談宗教文化問題，相談甚融洽；并曾研討我國之憲草，與美蘇等國憲法一一比較，情形極爲愉快，爽朗之笑聲，時達戶外。

【中央社南京廿八日電】馬帥司徒大使，前曾聯名函周恩來返京商談和平問題，廿八日下午五時廿分，中共代表董必武偕王炳南至美大使館，將周氏覆函面遞司徒大使，晤談三刻鐘辭出，六時半王炳南復單獨往見馬帥，有所陳述。周函內容有關方面均秘而不宣。

【中央社南京廿八日電】和平商談有關人士，廿八日接觸仍頻，司徒大使上午十時赴寧海路訪馬帥晤談一小時，國府秘書沈昌煥奉命於十一時赴美大使館訪晤司徒大使及其私人顧問傅涇波，司徒大使並曾宴請于斌總主教，暨白部長崇禧，王部長世杰。

國軍收復口泉礦區
魯國軍兩路向高密集中
安陽共軍第一線已突破

【中央社太原廿八日電】大同西進國軍，廿三日夜收復口泉平明發電廠，及口泉煤礦礦井，機器均被共軍澈底破壞，短期內無法修復，刻大同豐鎮間鐵路，正日夜搶修，四五日內可通車。

【太原廿八日電】國軍克復大同城西之口泉礦區後，共軍六千餘廿五日起反攻，激戰至烈，迄廿六日上午九時，國軍攻佔南北兩山，共軍分向雲崗，高山鎮及榆提村潰退，國軍刻正向口泉西搜索中。又懷仁共軍主力，大部撤至吳家窰（左雲東南），城內房屋多被焚燬，並積極拆毀城牆，破壞重要建築物，及損毀鐵路。

【中央社青島廿八日電】魯東共軍連日由煙台威海衛棲霞萊陽抽調二萬餘人集結墨城北，會合僞東江支隊，擬再窺即墨。該部輕重武器具備炮手悉爲日人，其先頭部隊現已與國軍發生接觸，大戰似將爆發。

【中時社青島二十八日電】魯省國軍近積極圖打通膠濟路，以恢復交通，刻已佈置就緒，東西兩路均將兵力向高密集中，共軍在即墨亦集結有二萬人，萊陽共軍不斷以卡車向西運輸彈藥，似將以全力固守膠東據點，並伺機襲擊國軍後路。

【中央社保定廿八日電】由安陽北進國軍，突破共軍漳河至六合河灘第一道防線後，共軍劉伯誠部，刻在磁縣以北稱築第二道防線，企圖分段截堵北上國軍，並將冀南各地征集之公糧，及工廠設備，傷兵等，運往太行山。

主席將召見洪蘭友
垂詢國大籌備情形

【本報南京廿八日電】主席將召見國大籌備會洪秘書長蘭友，垂詢籌備情形，黨派代表之名額，除國民黨外，青年黨，民盟，中共三方面均未提出。目前國大代表之名額，共爲二千〇五十名，分配如次：國民黨二百二十席，共產黨一百九十席，民主同盟一百席，青年黨一百二十席，無黨派七十席。其餘爲邊區台灣及各省市代表。

我應美之請
組商務公斷協會

【聯合社南京廿八日電】今日聞諸官方人士，經濟部應美國對外貿易當局之請，現正迅速籌組「中國商務公斷協會」，俾進而成立中美聯合商務公斷委員會，負責排解中美兩國商人間爭執。經濟部已擬美方迫切要求，從速組織該協會，庶公斷委員會得以早日實現。據經濟部某員稱：此計尚在計劃階段，尚候行政院核准，組織公斷協會，或非易事，因中國從未有此類似機構。美國商務公斷協會或將派員一人，來華協助成立中美聯合公斷委員會，其基本，爲調解中美商人之爭執，並儘量減少中美商人涉訟事件。

立法院修正通過
兵役法修正草案
曾經逐條討論熱烈爭辯

【中央社南京廿八日電】立法院今日上午九時開三〇八次會議，出席委員羅鼎，何遂，衞挺生，柳克述，陳長衡，簡貫三等七十一人，孫院長主席，討論議案：㈠本院刑法委員會會同法制委員會報告審查東北各省市處理漢奸案件條例草案，議決照審查報告，無庸另行制定。㈡本院軍事委員會會同法制委員會，報告審查兵役法修正草案，討論該案時，國防部兵役局長徐思平，列席答復詢問，解釋內容，草案逐條討論，熱烈爭辯歷三小時。經議決照審查修正案修正通過。全文共卅五條，分爲十章，其第一條規定「中華民國男子，依法皆有服兵役之義務」，所稱兵役，爲軍官佐役，軍士役，兵卒役，自年滿十八歲之翌年一月一日起役至屆滿四十五歲之年十二月卅一日除役，兵役分常備兵役，補充兵役，國民兵役三種，前二者，又各分現役與預備役二種，國民兵役分爲三種，即初期與甲種乙種，對于服役管理徵集召集權利義務及罰則，均有續密規定。其第卅三條規定適齡之女子，平時得施以相當軍事輔助勤務教育，戰時得征集服任軍事輔助勤務又預備役及國民兵，得延緩動員，召集者，原當規定四項，經多數人主張師範畢業生，任一年以上之小學教師，亦得緩召，亦獲通過。

馬特使忙中閒
參加隨員婚禮

【聯合社南京二十八日電】馬歇爾特使今日在南京聖公會教堂參加其隨員美陸軍恩格上尉與廣州敵安妮女士之結婚典禮，親扶新娘至壇前，移授新郎，美陸軍要員及司徒雷登大使等外交官員多人，均到堂觀禮。新夫婦旋在馬使行館招待嘉賓。

失蹤飛機無恙
央航即派機援救

據中國航空公司息，第八十一號飛機在西昌飛昆明中途失蹤後，公司即電請地方當局協助，並逐日派機偵察。二十七日據西昌站報告，該機係在西昌東南西昌間普格境內強迫降落，人機安全，當即電飭留昆待命偵察之第一四五號及一〇三號各機，按址飛往，攜帶藥品食物，設法救濟。據各該機連續電告，已見地面上約二十餘人，其中有衣卡其服裝者，舉向空中招手，並作出指示方向標誌，當係第八一號機之航員及乘客，遂將救濟物品投下，惟其地依山臨河，不容大型機降落，地面與空中未能取得聯絡，昨日公司已更自滬派專機一架，由綫機師鮑美親自駕駛前往主持援救事宜，攜帶醫藥，食品，棉衣物，以及山行跑鞋等，並將備通話機一架，以期到達該地後，分別用降落傘準確投下，俾能切實聯絡，從事應急救濟，一面設法商借小飛機，即派員駕駛前往降落地面，以便接運乘客等出離該區云。

中共展開宣傳攻勢
將開民聯大會

【中時社南京二十八日電】各方期待和談重開之觀線，現均集中於中共方面之動靜及周恩來何時可來京問題。中共在上海發言人陳家康會公開表示，如政府決於十一月十二日召開國民代表大會，中共亦將於延安召開「民主聯合政府代表大會」，所有八路軍十八集團軍一律均稱「民主聯軍」，此顯係中共已開始宣傳攻勢，爲周恩來赴京與否之一種爭執姿態云。

【本市訊】中共首席代表周恩來，接見外籍記者，首謂政府倘若召開國民大會而中共不參加，屆時中共不得不召開「中國解放區人民代表會議」。此一會議之籌備，於一年前即已開始，但因政治協商會議成立諒解而作罷，次謂蘇聯史太林元帥對英記者談話，使全體愛好和平之人民，獲得鼓勵。末謂中共堅主三人小組會議應予召開，對司徒雷登大使主持之五人非正式小組，中共認爲此時五人小組任何成就，並無眞正意義可言。

美軍留駐中國在使促成和平
棄私協助盟國尤爲百姓感激

【中央社南京廿八日電】合衆社記者繆根昨以駐華美軍撤退問題，往訪中央黨部吳秘書長鐵城詢問意見。吳氏稱：所謂「退出中國運」運動，不過是上海一小部份同情共產黨者所策動，僅爲延安「擾亂中國秩序的策源地之應聲」，絕對不能代表四萬萬五千萬中國人民眞正的願望。美軍犧牲了他們物質幸福，來到中國，繼續來完成一個同盟國家的重要任務，爲中國人民所欽仰，中國人民對於美軍在華的任務，無不表示感激。如果你任意在路上找一個中國人，問他「你願意不願意美軍現在留在中國，他的回答，必然是肯定的，或者說一聲「頂好」，與美軍在戰後駐留中國」是經中國政府所許可的，與戰前未取消不平等條約時候，各外國強迫駐軍我國領土上的情形，完全不同，美軍現在留駐中國，當然不會威脅世界和平的，並且相反的實在能促成和平，吳氏繼稱：我個人的意見，如果一個外國軍隊進入，並駐在他國領土，而沒有得到該國的許可，在那種場合之下，才可以算是威脅世界和平。

日光節約月底中止

【中央社南京廿八日電】國防最高委員會爲利用日光，提早工作，節省電力，曾規定本年全國各地，自五月十五日起至九月卅日止，將鐘點上之時間，撥早一小時，茲查此項提前工作時間之期限，於本月月底屆滿，自九月卅日下午十二時後，所有機關，部隊，學校，以及社會工商各業，水陸空交通通訊，各方面應一律將鐘點上之指鐘，撥慢一小時，恢復五月十五日以前之時間，並聞十月份辦公時間，不另行文飭知，按照通案規定，爲上午八時至十二時，下午一時半至五時半。

陳總長昨赴鎮
白部長召官員訓話

【本報南京廿八日電】陳總長今日已赴鎮江，此間曾傳主席日內或將滋臨蘇北，撫慰戰區人民。

【中時社南京二十八日電】國防部白部長於今晨十時，在國防部大禮堂召集部內官員三百餘人訓話，內容係報告昨日謁見蔣主席時所聆機宜訓示之全部。陳總長並於日昨曾召見宋希濂張知本兩中將垂詢西北戰況。據某軍事觀察家預測稱，此顯係政府在軍事上已有週密之佈置，和談前途究如何，不久可揭曉云。

曾琦在青談
國事前途樂觀

【中央社青島廿八日電】青年黨領袖曾琦，在青市各界歡宴席間發表演說，謂：國事前途樂觀，對蔣主席決心提前結束訓政，尤表敬佩。渠望國人對目前局勢勿悲觀。

太湖五縣
在蘇召開治安會議

【本報蘇州廿八日電】太湖五縣治安會議，今晨十時在蘇承德里六號舉行，出席武進指導員黃伯瑛，吳江縣長顧鴻熙，軍事科長江其麒，吳縣縣長遂劍華，軍事科長郭屛岩，吳興縣長郭寅博，軍事科長陳政，無錫縣長徐淵若，及各該縣黨部書記長，及第二區行政專員許賓光，水警第二總隊長張少華，太湖清剿區指揮官傅鏡芳主席，首由訓話以後，嗣許專員訓話，至十二時休息。下午二時繼續會議，先由傅指揮官報告太湖各帮匪情，繼由各縣長相繼報告後，通過議案廿餘件，七時散會。傅氏定明日赴浙，傅指揮官於即晚宴請出席人員。吳興二縣，定十一月一日在長湖召集會議。

老牌漢奸昨再受審
王逆五權死裏逃生

【中央社南京廿八日電】首都高院今審訊老牌漢奸殷汝耕，庭上對其所有北平前圓恩寺十六號房產八十餘間之來歷，查問甚詳。

【本報杭州廿八日電】僞杭市商會會長王逆五權經浙高院於二月十五判處死刑，王逆聲請覆判，由最高法院發回更審。茲經浙地院宣判處無期徒刑，褫奪公權終身，所有財產除酌留家屬必須生活費外沒收。

范予遂等
今赴無錫工作

【本報南京廿八日電】首都接收清查團組長范予遂及吳滄洲杜光勳二委員偕同敵僞產業處理局南京辦事處主任高灝等五人，定明晨赴無錫工作，工作日期約一星期。

要聞簡報

△克利浦斯夫人一行五人，定十月五日晨，由英起飛。
△蘇省黨部爲開展復員工作，組復員工作隊，隨軍前進入蘇工作
△艾格敦前日晨由平飛滬，因氣候惡劣，中午又折返北平，艾氏六日晨再由平起飛。
△大同戰後災情慘重，楚溪春特電蔣主席，請迅撥賑款二億五千萬元救災。
△徐州綏署，爲綏靖地方，先後共收復四十一縣城。
△徐州黨務會議廿八日上午討論提案，下午四時閉幕。
△膠濟西段通車情形良好。路局定十月一日起，將原行駛坊子至譚家坊子間，混合列車展駛至益都。
△石莊開平六〇二次貨運列車，廿八日晨，被共軍地雷炸毀。
△新任熱河高等法院院長朱煥彰，軍事檢察官牟震東兩氏，昨晨由滬飛平轉承德履任。

專論
改革政治的錯誤

胡樸安

求生活是人類活動的中心。自原始時代，至於現在，以至於將來。凡生活安寧，社會必和平；生活不安寧，社會必擾亂；中國如是，外國亦如是。拏中國歷史來講，由家長而酋長，由酋長而君主，其活動中心，莫不爲生活。家長維持一家的生活，酋長維持一團體的生活，君主維持一國的生活；範圍愈大，維持生活的方法愈多，而必須維持多數人民的方法的，就是政治。政治是維持人民生活的，不是維持政府本身生活的，這是中外古今不易的原理。

美國人民的生活，皆在水準以上，其取於人民幾分之幾的，原爲政府本身的生活，亦用以努力維持人民的生活。中國人民的生活，不僅不及水準，且在水準以下甚遠；政府極力榨取人民，只知維持政府的生活，而不知維持人民的生活；只曉得政府組織龐大，使政治合乎現代化的，而不曉得人民的生活差不多已墮落到原始時代，這是政治極大的錯誤。往時管子與商鞅，對於經濟政策，管子是主張富民強國，商鞅是主張強國富民的。現在的政治，根本就忘記了民，更不知道富民。苟無民，何有國？著者不知政府的立脚點，是在什麽地方？

著者曾講美國，美國是工商業的民主，蘇聯是政治公團的民主。中國表面上學美國，工商業的民主，而工商業極不發達，大半都依靠政府爲生活，不能爲主，實際上暗暗的走入蘇聯政治公團的民主一路；而組織不健全，又只曉得爲自己謀生活，不曉得爲人民謀生活，也不能爲主，這種錯誤的責任，是應由誰負的？

著者並不極端反對政治公團的民主，但是決不可學蘇聯政治公團的民主；以蘇聯管理的嚴密，尙發生國營事業舞弊的事，著者所以絕端不贊成蘇聯式的政治公團的民主。如行政治公團的民主，當學中國原有的政治公團的民主。試一讀中國古籍，如曰：「民之所好好之，民之所惡惡之」；又曰：「民爲邦本。」又曰：「願君無得罪於民。」著者往年寫中國習慣法論一書，凡近來全民政治的原理，無不具備，但是只有原理，毫無方法，此是古代無紙筆，記載簡略的緣故，而後代遂變爲空論。國父對於中國古書，獨具隻眼，嘗云：「中國政治原理，超過西方」，三民主義，眞是適合空間時間的主義。可惜民國十六年以後，只用建國方略的形式，不用三民主義的精神。讀舊書的，只知空間，不知時間，一切要講唐虞化，成爲中國現代的古代人。讀新書的，只知時間，不知空間，一切要講歐美化，成爲現代中國的外國人。著者嘗講讀舊書的誤國，讀新書的亂國，這種不實行 國父遺教的責任，是應由誰負的？

政治原理，只在民衆的生活。政治的方案，由原理製成，只要處處顧到民衆的生活，就是極好的方案，而且必能行得通的方案。政府與人民打通一氣，就是易經泰卦上所講的：「上下交，其志同也。」現在政府只顧政府的生活，人民只顧人民的生活，政府極力擴充預算，人民極力核減預算；政府與人民相對待如仇敵，就是易經否卦上所講的：「上下不交，天下無邦也。」孟子講：「上下交征利，而國危矣」，極言之也。讀舊書的誤國，巳過去矣；讀新書的，其知識似乎好點，何不以冷靜腦筋，澈底一想？

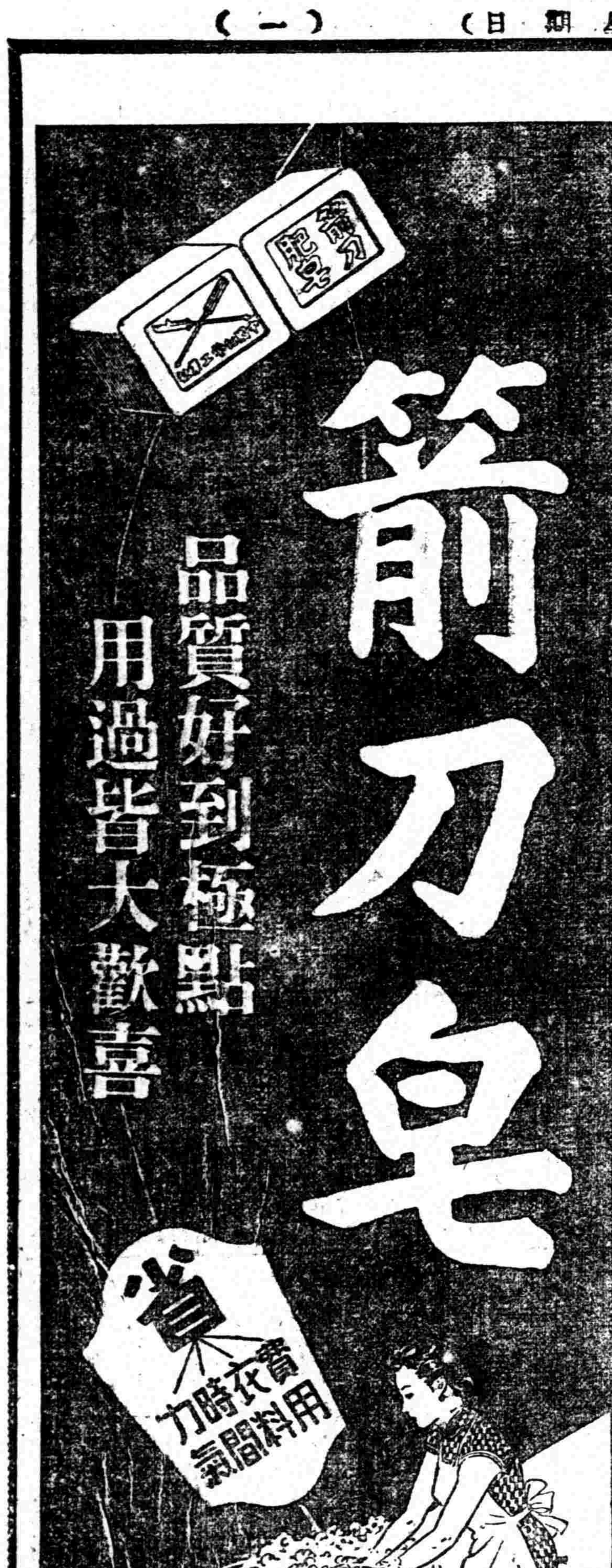

小孩服　宏興鷓鴣菜　開胃索食
各處均售
宏興藥房　總行上海南京路

全中國搜羅最完備的圖書雜誌供應總樞

中國圖書雜誌公司　爲編印　蔣主席畫史　發起並聯合全國讀者　徵求預約　恭賀　主席六秩大慶

自去歲日本無條件投降我國全面勝利後詩聘爲崇敬
主席豐功偉績曾編印『蔣委員長畫集』一冊發行以來不旋踵四版八萬冊完全售罄而全國各地向隅讀者尙衆多可見人民愛戴主席之熱忱茲者欣逢主席六秩大慶之期爲景仰主席生平嘉言懿行起見數閱月來詩聘特斥巨資從事於搜集各種資料以及主席及夫人歷年各種名貴照片數百幅並獲得黨政軍及文化界協助重加編印八開大本『蔣主席畫史』一鉅冊內容完全嶄新篇幅增加五倍十色橡皮版厚磅銅版卡封面內加彩色插頁全部用道林紙精印裝幀不惜工本於盡善盡美之境爲十餘年來最豪華最精良之出版界巨獻當此發行之際爲求普及起見定價每冊國幣四千元預約八折優待外並擬發起聯合全國讀者賀主席六秩大慶其辦法係讀者於預約時在預約單後方格內親筆簽名附寄本公司卽將原稿照相影印於聯合公賀紀念冊上此紀念冊係用古銅鐫金封面內頁恭請各界名人題詩賀於主席壽辰之日隆重奉獻以示全國人民一致擁戴之微忱此冊由詩聘與美術裝潢家設計特製其價值數百萬元但集全國各地讀者親筆簽名確亦非易本公司另備副本一冊將來擬在各地輪流展覽
寄遞　寄費：國內各地平寄不收費，掛號加一千元，國外平寄另加五百元
預約截止：十月十五日　出版：十一月十日
徵求：茲爲徵求主席及夫人壽辰之各種名貴照片以及資料，如願假借或割愛者，請電話九六四二五號或駕臨福州路三八四號中國圖書雜誌公司與詩聘接洽當致厚酬並在本刊上題名誌謝
中國圖書雜誌公司　屠詩聘謹啓

預約優待券（簽）
茲奉上書款國幣三千二百元預約
蔣主席畫史一冊出版後郵寄下列地址
上海福州路三八四號
此致
中國圖書雜誌公司
預約者姓名
地址　省　縣
茲願參加聯合公賀
主席六秩大慶簽名於後（請用鋼筆或黑墨水）

此紙如不敷應用可用白紙書寫但須照此方格大小

出版及總預約處　中國圖書雜誌公司　上海福州路三八四號
編輯發行人　屠詩聘
代理預約處　全國各地各大書局公司

和會對義政治領土委會 通過義南邊界線

南代表反對未果以拒簽和約相威脅 英美法建議四强大使處理和約實施

【法國新聞社巴黎廿八日電】巴黎和會對義大利政治及領土委員會：本日以十一票對五票，通過法國所提議之義大利與南斯拉夫邊界線，另三票棄權。南斯拉夫代表反對未果，南國代表當場以拒簽和約及義軍拒絕退出特里雅斯特港相威脅，蘇聯代表予以支持。

【法國新聞社巴黎廿七日電】關於對義和約之實行問題，英美法三國建議，由四强駐義大使全權處理，如四强大使不能獲得一致意見時，則由國際法庭處理，此項建議係在對義政治領土委員會所提出，該委員會頃討論各項修正案，紐西蘭代表提議建立一國際人權法庭以十三票對六票而被否決，中國棄權，澳洲代表聲稱和約實施日久可能發現其缺點，故需要召盟國會議，加以修改云。

澳代表建議遭否決 羅國賠償額已決定

【路透社巴黎二十七日電】蘇代表維辛斯基今日在義大利領土及政治委員會中反對澳代表設立歐洲人權法庭之修正案，稱其建議無異字紙簏，並曰，亞洲之印度人，美國之黑人，以及印度尼西亞之土人，均急需保護，何以不聞有人權法庭之設，澳提案結果以十五對四票被否決，巴西棄權。另一建議，擬將義和約執行上之糾紛，請國際法庭裁決，亦被以十四對六票否決，軍事委員會中，蘇聯擬將摩托魚雷艇亦不許保加利亞，結果遭否決。巴爾幹經濟委員會，通過法國之建議，聯合國在羅國財產所受之損失，應由羅賠償百分之七十五。

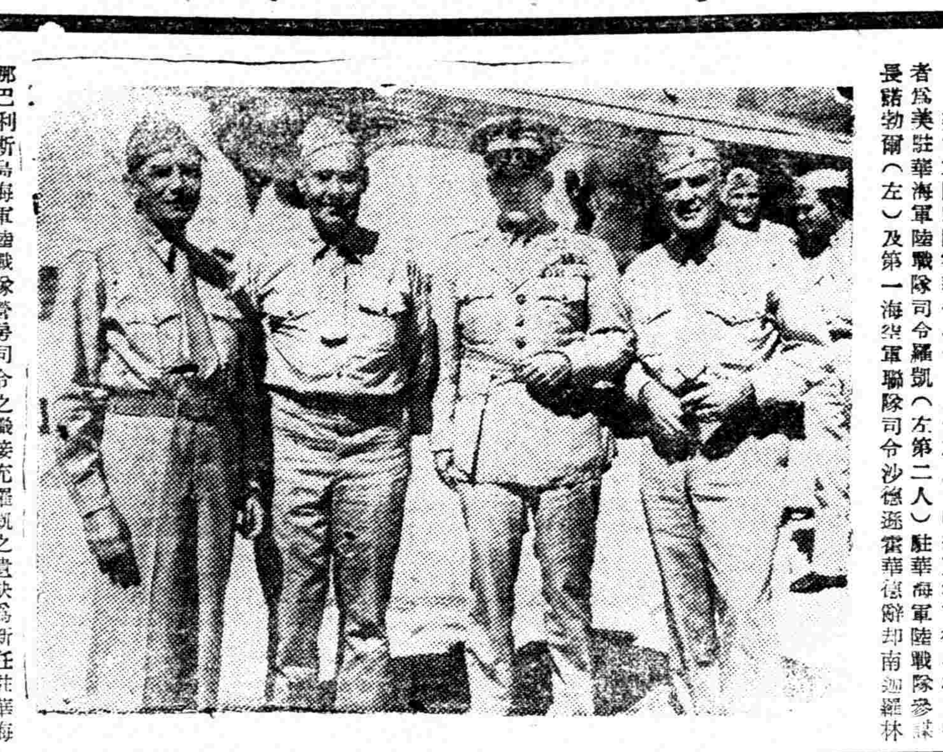

美海軍陸戰隊霍華德少將（左第三人）頃抵天津前往機場迎接者爲美駐華海軍陸戰隊司令羅凱（左第二人）駐華海軍陸戰隊參謀長賭勃爾（左）及第一海空軍聯隊司令沙德遜霍華德辭却南迦羅林那巴利斯島海軍陸戰隊營房司令之職接充羅凱之遺缺爲新任駐華海軍陸戰隊司令

內戰砲火怒吼聲中 希王復履故土

離英倫時留書告別 致謝五年招待之情

【路透社雅典二十七日電】希王喬治二世，於今日下午一時三十分，安抵此間附近之伊魯辛飛機場，以到達較早，故僅公安部長在場歡迎，但未幾攝政及總理亦驅車趕到，希王旋即驅車赴碼頭登驅逐艦，與攝政等談話。

【聯合社雅典廿七日電】希臘王喬治二世，自一九四一年四月出亡，今日復履故土，準備第三次重登御座。喬治二世係乘英國四引擎飛機一架，在雅典郊外十二哩之機場降陸，機上懸掛希臘國旗。喬治二世身長五呎六吋，身御希臘陸軍總司令服，下機後挺身直立，舉手行軍禮，并致詞曰「朕以未能盡識諸君爲歉，茲向諸君問好」。機場中有重兵保護，飛機降落後僅十分鐘，王等一行即分乘汽車四輛離場，由雅典警察長任前導，王乘第二輛黑色汽車，至二哩外之薩爾未斯灣，該灣駐有希臘軍艦一隊，王當晚或將留宿驅逐艦上，明日再行正式入城。此次喬治二世直飛雅典降落，殊出意外，一般人民及新聞記者皆信其將由馬爾太島改乘軍艦返國。王現年五十七歲，一九四一年在克利特島經德軍偵騎搜索，幾致不免，現定明晨乘驅逐艦西密斯多克爾號至法爾倫灣登陸，總理柴達理斯，屆時當率領全體閣僚親往歡迎。雅典市中心南面之拉卡倍塞斯山上，於王等一行由法萊倫灣登陸至憲法廣場所，將鳴放禮砲一百零一響，每隔四十五秒鐘一炮。同時希臘北部及中部叢山峻嶺中，內戰炮火仍狂吼不已。

【聯合社倫敦廿七日電】希臘王喬治二世今日飛返故國，臨行時曾留函告別，並致謝英國人民在其五年流亡生活中與以招待。辭別函內稱，「當予困阨之時，得與君等一同相處，悲喜與共，祈求君等最後勝利之日，亦卽爲我國解放之時。自一九四一年底初履貴國，迄今已將五載，茲因國人之請，卽日返國，願乘此時機向貴國人民及貴國政府告別，並對於其五年來之隆情厚誼，表示熱烈謝忱」。

比京謠傳 卻爾斯與邱翁幼女訂婚

【聯合社比利士京城廿八日電】今日此間又復謠傳比利時攝政卻爾斯親王已與英前首相邱吉爾之幼女瑪麗訂婚，卻爾斯現年四十三歲，瑪麗年僅廿三歲，邱氏父女係以私人資格訪問比國，由攝政與其母招待，款以賓禮。卻爾斯與瑪麗兩人在不足一年中，已三次聚會，比王室發言人對外傳訂婚之說，不否認，亦不證實。

黃陂南路義和里全體房客啓事

本里房客居住本里（黃陂南北兩路舖面多在廿年以上，雖房屋所有權迭經移轉，但各房客之租賃權從未變更，前據中央信託局人員告知本里房屋爲德僑敵產，並迭次派員前來促令各房客讓屋，近又接該局來函限期交付房屋使用費，其費用之數目，按照民國廿六年八月份之底租加至二百倍至六百餘倍之多，房客等曾於月之十八日由郵掛號函請該局正式用書面解釋使用費是否租金，加租是否根據條例，但迄未奉復，嗣推代表前往該局地產部索閱付租後所給予之收據，始悉收據上附有聲明云「本使用費收據持有人不得視爲已取得租賃權，使用人於接得本書通知後應於一個月內遷讓」等語，此爲各房客絕對不能同意者，查本里房客停止付租金已經七月，竊恐糾紛不已，節外生枝，除擬將應繳租金依照現行租賃條例提存上海市銀行以待解決並向社會局備案外，特行鄭重聲明，值此房荒嚴重時期，任憑房屋所有權屬於何人，在現居之房客斷無受迫遷居之可能，特此公啓

國民政府爲 美國承認的唯一政府

美國國外物資清理會主席稱

【法國新聞社華盛頓廿七日電】參議員福開森頃以美國所有剩餘物資處理一項問題，詢向美國國外物資清理委員會主席康納萊少將稱，美國允許中國利用美國飛機及空軍人員訓練中國飛行員，其目的是否防衛西半球軍事援華法案，迄未獲得國會批准，美國政府是否擬在國會批准之前，即行着手執行軍事援華之計劃，康納萊少將當即答稱，截至目前爲止，美國所界與中國之援助，極屬有限，僅以目下已在中國境內之物資爲限，良以蔣主席所領導之國民政府，爲美國所承認唯一之中國政府故也。

饒伯森之辭職 並無政治意義

【中央社華盛頓廿八日合衆電】美代理國務卿克萊敦頃向記者會宣佈，饒伯森因私人關係，欲辭職返國，爲時已久，馬帥接受饒氏之辭呈，僅爲成全饒公使堅決返美之意志，並無任何政治意義在內。

美副國務卿對我國政爭 仍望獲得圓滿解決

美政府人士談稱駐華美軍暫不撤退 史氏抨擊旨在轉移對蘇行動之注意

【中央社華盛頓廿七日電】美國國務卿克萊敦今告記者稱，美國現仍存有中國內部政治爭執，可獲圓滿解決之希望，克氏並謂：美國正遵循以此種希望爲基礎之政策，並在情勢許可之下，待最大之忍耐與考慮。克氏發表是項聲明，係答復記者問國務院曾否接獲任何重大引起一般樂觀之消息，即中國內部，即可停戰之消息，克氏之答復曰：否，記者之所以提出此問題，係因合衆社南京訊謂，馬歇爾在　蔣主席官邸與主席會談一小時，又函邀周恩來返京重開談判，南京官方空氣頗告樂觀。

【中央社華盛頓廿七日合衆電】美政府人士告合衆記者謂，雖經史達林之催促，美政府目前無意將軍隊撤退中國，消息靈通之華府人士，今日對記者解釋，史達林對美軍駐華之抨擊，指之爲外交之策略，旨在轉移世界對蘇聯於東歐行動之注意，而非真意在要求美軍撤退中國也，美國政府並未正式公佈駐華美軍之數目，唯據發言人稱，僅陸軍三千至四千人，海軍陸戰隊二萬二千人，及爲數至微之海軍人員，總數當不過二萬五千人，除非任務完畢，吾等將逗留中國，直至完成維持秩序及緩和中國內戰之任務時爲止。據美政府之解釋，美軍之留華，原係協助解除在華日軍之武裝，並將其遣送返日，唯此工作，刻已告擱置，蓋除東北外，中國其他各區已完成此工作，政府人士向合衆記者表示，倘美陸戰隊撤退中國，共產黨即將切斷鐵路線，並扼阻上海廣州各區工業所必須煤之供應，彼等相信一旦美海軍陸戰隊離華，普遍之混亂，或即將爆發，記者詢以美軍曾否協助國民黨參加中國內戰，據答：吾人以最大之努力保持中立，並强調美軍已不負責運輸中國政府軍隊及供給軍糧，及作中戰物資，彼等並强調美軍之留華，係經中國政府所同意者。

蘇聯照會土國 再提聯防問題

【法國新聞社莫斯科廿八日電】蘇聯外交部本日宣佈，蘇聯駐土耳其大使，曾於本年八月廿四日以第二次照會，送達土國政府，說明蘇聯堅主蒙德婁公約（卽保證土耳其中立之公約）修訂問題，應由蘇聯土耳其及黑海沿岸比較直接有關之各國，先行討論，然後提出於較爲廣泛之會議。蘇聯照會中稱，土國政府對於本年八月七日蘇聯首次照會中指責土耳其海峽戰時曾被軸心國船艘利用一點，並未否認。蒙德婁公約並未防止敵國利用海峽於軍事目標，是以該約對於黑海沿岸各國之利益，已不復適應，且不能防止海峽作爲敵對各該國之目標。土國海峽控制閉塞海洋所有權之唯一出路，海峽之地位自須適應蘇聯土耳其與沿海其他國家之需要。照會中首三點，卽關於海峽未來地位之三點，雖表接受，但對於第五點，卽蘇土聯防海峽一點，則表反對，殊可扼腕，查蘇聯之提議，不僅保障國際貿易，且樹立各種條件，有助於黑海各國之安全，鞏固世界和平云。

玻總統險遭不測 退職軍官謀刺未遂

【中央社玻利維亞京城拉巴斯廿七日合衆電】此間發生謀刺古帝萊總統之情事，結果未遂，圖謀行刺者被殺，其屍體現高懸于城中街燈上，行刺者爲舊日陸軍中尉，渠以槍指總統，但未發射。

蘇代表在安理會中 指責美國壓迫捷南

【聯合社成功湖廿八日電】蘇聯代表今日在聯合國機構經濟社會理事會中指責美國直接干涉與多腦河航行有關各國之內政，並斥美國佔領軍當局扣留捷克及南斯拉夫之船隻，拒絕發還，係欲施壓力於兩國，冀在東南歐達到其目的，先是南斯拉夫與捷克兩國正式要求經社理事會建議，美國應將德與奧國美國佔領區當局所扣二百十四艘船隻發還，美代表革南德當卽向理事會提議由蘇聯，美國及東南歐各國於十一月一日以前，在維也納舉行會議，以解決目前阻礙恢復多腦河國際航行之各項問題，蘇聯代表遂發出此爆炸性之言論，直斥美國干涉各國內政。

赴菲僑胞五百餘人 入境問題尚未解決

【中央社馬尼剌廿七日電】據悉總統府已允准榮旋號上菲僑五百二十人，在移民局長尚未決定渠等之身份以前，可「暫時」上岸，聞華僑若有正當理由，此間菲外交部將發給護照，否則渠等將被送回廈門，榮旋號因觸犯當地航運法上之技術規則，其公司昨晚且向菲政府付罰款二千五百美金。

英訪華代表團 明日啓程來華

【法國新聞社倫敦廿七日電】英國親善訪華代表團定於本月卅日自諾福克機場分乘空運總部飛機兩架，飛往中國，該團除團長帕埃斯爵士外，尚有團員九人暨祕書三人，其任務乃在研究中英兩國商務關係發展辦法，一俟飛抵中國之後，並將前往各大城市考察一週。

戰爭不致重起 貝文談稱

【法國新聞社倫敦廿七日電】英國外相貝文，今晚在此間蒼衛司地方發表演說稱，史丹林元帥最近曾發表談話，表示戰爭現尚不致重起，余與史帥所見相同，亦認爲戰爭並無再起之虞，余深知無論何人，均不欲戰爭重行爆發，以言巴黎和會，余希望可於一二週內結束云。

顧維鈞大使在紐約 贈發美軍獎學金

【聯合社紐約廿七日電】中國教育部頃爲酬答在中國作戰之美國軍人設立獎學金十名，此在中美關係上尚爲創舉。此項獎學金今日由中國大使顧維鈞在此間中華學院頒發，並即席致詞稱：「此舉目的在促進研究中國文字與中國文化，並加强認識中國生活與問題。按美國退回庚子賠款資助中國留學生及其他學術文化機關，已五十年於茲，中國此舉可謂步其後塵。」受獎學生名單即可宣布，俾重遊中國，入中國學校肄業。

美七七特種混合艦隊 抵達橫須賀軍港

逗留旬日將駛滬青舉行演習

【中央社東京廿八日電】美國海軍第七十七特種混合部隊，包括航艦二艘，「菁林斯敦」號巡洋艦兩艘及驅逐艦九艘，於今晨到達橫須賀軍港，將往上海及青島，舉行本季海軍演習，預定在日本停留十日，第七十七特種部隊兵官，共有九千人，受麥克穆瑞海軍少將指揮，定十一月八日駛返基地。

法國民意測驗 未來總統 戴高樂最孚衆望

【法國新聞社巴黎廿七日電】法國民意測驗所，頃就「法國未來總統人選問題」，舉行民意測驗，其所提出之問題爲：「汝若選擇法國未來總統，則在法國各大人物中，願選擇何人？」測驗結果如次：選擇戴高樂將軍者佔百分之卅五，前人民陣線內閣總理勃魯姆百分之十一，共產黨領袖多萊士百分之十一，現任臨時總統兼內閣總理暨外長皮杜爾百分之十，前內閣總理顧茲百分之八，前內閣總理社會主義激進黨領袖赫里歐百分之八，北非法軍司令賴克勒百分之四，出席聯合國原子能委員會之法國代表科學家居禮百分之四，國民制憲會議主席奧里沃百分之三，季倫將軍百分之一，其餘百分之五，並未投票答覆。

納粹戰犯審訊結束 十月一日宣判

將有十國新聞記者分別拍發廣播新聞

【聯合社紐倫堡廿七日電】國際軍事法庭審訊德國戰犯已結束，定十月一日宣判，屆時將有十國新聞記者二百餘人，分別拍發及廣播新聞，達一百萬字。自德國投降以來，柏林各電台及奧地利一部份電台將首次聯絡作四日廣播，此外並由美國軍用無線電網向佔領區軍隊廣播。美國四大廣播電台與英國廣播公司均已準備由法庭廣播此項新聞。美國新聞無線電，RCA及馬凱無線電三家商電公司，將晝夜開放，英美軍用信號電站亦然。法國記者多數將由五條綫路用電話傳達新聞至巴黎，攝影記者將分四處攝影，由抽簽決定，所攝活動及靜止之照片均將集中處理。

美助蘇建立空軍 耗資一萬萬美元

【法國新聞社華盛頓廿七日電】美海軍部頃宣佈，美國在一九四四年內，協助蘇聯建立海軍航空隊，所費不貲，美國曾按照租借法案，耗資一萬萬元，協助蘇聯完成此項任務。在一九四四年期間，蘇聯飛行員在美國受訓者計達一百四十名之多，美國海軍轟炸機之輸往蘇聯者，亦有一百卅八架，內均裝有投彈瞄準器，雷達及新式無線電機等設備。

巴柯桑夢想船號 再度展期起飛

【聯合社檀香山二十八日電】超級巨型機「巴柯桑夢想船」號，準備於今日午晚時起飛，作橫貫世界頂部之不停留飛行，該機機長伊爾文上校預料一路可獲有利天氣，在此等候已歷多日，該機機員均感不耐，夜間決定於今日午前十時三十分左右起飛，此次將橫貫地圖未標明之北極荒地，危險殊甚，伊爾文上校最後一秒鐘決定沿南面路線飛越冰島之西，再循北加拿大西特加城，預料此次飛行需時四十三小時。

【聯合社檀香山二十八日電】「巴柯桑夢想船」號原定今日起飛，惟因阿拉斯加海岸附近氣候頗低，不得不再度展期。

同盟參加政府 障礙尚未除去

孟買加爾各答等地 印回不斷發生衝突

【路透社新德里二十七日電】此間政界人士覺印度回教同盟加入印度臨時政府之可能性益小，但回盟會長眞納不久將再與印督華維爾會晤，回盟之主要障礙，仍爲國大黨不願將非同盟會員之回教徒加入內閣，而眞納對於該點，則立場甚爲堅決云。

【聯合社孟買廿七日電】孟買，加爾各答，達加及阿加拉之泰馬，傑爾市印回教徒於兩日來復起暴動，死者十一人，阿加拉昨日因回教徒向印度教徒之隊伍擲石，致起衝突，死七人，傷者約一百人。警察曾向暴動者開槍，並施行宵禁二十四小時，今日已歸平靜，加爾各答昨日被刀戳死三人，傷兩人，孟買因刀刺及擲石死一，傷二。

國際建築師大會 在英京舉行

【路透社倫敦二十七日電】國際建築師大會，在此舉行，參加者約二十國，今日決議組織「國際建築師公會」，以爲永久性之機構。

教育與體育

獻校祝壽運動 各方積極策動中

潘議長於昨晨分別延見倡議人 張處長亦認此舉意義確頗重大

自獻校祝壽辦法，經由倡議人湯增敭，孫東城等在報端披露以來，各方紛起響應，南京市政府並已首先着手推行，閱市參議會潘議長特於昨晨延見湯增敭，孫東城兩氏，謂此項建議，意義深長，勝利後各省市失學兒童之衆，對於建國前途影響殊鉅，蔣主席今屆六十華誕，人民爲崇敬功勳，必熱烈慶祝，今各界倡議「獻校祝壽」，必能掃除文盲，確爲最有意義之舉，盼本市黨政首長及工商領袖能領導集議，完成此項具有歷史意義之「獻校祝壽」運動。參議會最短期間亦當召集參議會小組會議，共商推動辦法云。湯孫兩氏辭出後，聯袂走訪新任市黨部主任委員方治於其寓所，當承接見，略敘寒暄後，即將獻校祝壽倡議動機及獻校意義，詳加說明，方氏聆悉後，頗表興奮，即席誠懇表示允於就職後，即首先着手策動，促其實現。最後湯孫兩氏又走訪民政處張處長曉崧，探詢對於此一建議之意見，據張氏表示，以此舉意義確頗重大，且切合本市實際需要，至所定六項辦法，亦頗便於施行，按諸國民政府二十八年九月頒布之「縣各級組織綱要」及行政院卅年十月頒發之「地方自治實施方案」，其中原有關於每保設一國民學校（於必要時得聯合二保設立之）及每鄉設一中心學校之規定，均曾經由　蔣主席核定，并有曾經　蔣主席所手訂者，故張氏認爲此項建議，定可邀　蔣主席同意，並可獲得全國各界之擁護，至於本市方面，張氏決定於最近召集各區區長開一談話會，商討如何策動，屆時並擬邀約湯孫等到席發表意見，共襄盛舉，俾可如期實現。

中央政校大學部 上海招考處成立

中央政校自段教育長接事後，即決定本年度繼續招收大學部新生三百人，分在南京及國內各大埠招考，上海招考處聞已商由南通學院張院長主持，茲悉，上海招考處已成立，準備關於招生之各項手續，考期已定於十月廿五廿六兩日，報名期間將酌量提前，於十月中旬開始，有志投考者，可附郵向該處索取簡章，或逕赴重慶北路二七零號南通學院索取。

中國新專記者會 今舉行聯歡會

中國新聞專科學校第二次記者聯誼會定於本月廿九日（星期日）下午二時在麥特赫斯脫路靜安寺路口一七一號銀河茶室舉行，此次聯歡會係由中華時報校友所發起，希新專同學已在新聞界服務者屆時駕臨，以資聯歡。

復興盃停賽一週

南市體育場復興盃小型足球聯賽，因場地泥濘，停賽一週，茲悉下週順序已排就，不日公佈，各隊陣容堅强，當有一番劇戰云。

市教局整飭私校 限令依法立案

中小學立案基金亦經規定

本市私立學校除戰前立案者外，抗戰期間繼續開辦者甚多，市教育局爲整飭私校計，凡戰前立案者，分批覆核，分別予以認可，令飭改進基金。未立案者限令必須依法立案，方許存在，並規定私立小學須有一千萬元，私立初中二千萬元，私立高中三千萬元，其已呈請尚未核准者，均須照補，以符規定，茲摘錄教部公佈修正私立學校規程如下：

教部修正私校規程

原文第十五條，校董會設立後須開具左列各事項，呈請主管教育行政機關立案：一，名稱，二，目的，三，事務所所在地，四，校董會章程，五，資產資金或其他收入詳細項目及其確實證明，六，校董姓名年齡籍貫職業及住址，立案後如第三第五第六各項有變更時，須於一個月內分別呈報主管教育行政機關備案。原文第三十條，私立中等學校及小學暨其同等學校之設立，應遵照左列規定秩序辦理：呈報開辦，應於校董會立案後行之，凡非經主管教育行政機關核准開辦者，不得遽行招生，呈報時須開具左列各事項連同全校平面圖及說明書送呈查核，㊀學校名稱（如有外國文名稱者亦應列入）及其種類，㊁學校所在地，㊂校地及校舍情形，㊃經費來源及經常開支各費預算表，㊄組織編制及課程，㊅教科書及參考書目錄，㊆圖書儀器標本校具及關於運動衛生各種設備及其價值，㊇校長及教職員履歷表，二，呈請立案，應於開辦一年後行之，呈請時須開具左列各事項，送呈查核，㊀開辦後經過情形，㊁前項第四款至第八款各事項，㊂各項章程規則，㊃學生一覽表，㊄訓育實施情形，附注：如學校開辦一年以上者，呈報開辦暨呈請立案得同時進行，所塡之立案表格與呈報開辦表格相同，可以略去，以簡手續，原文第卅二條，私立小學及其同等學校須具報左列各項，方得呈報開辦，一，經費，有實定收入足以維持其每年經常費者，二，設備，有相當之校地校舍運動場校具圖書各項者，原文第卅四條，私立小學及其同等學校之立案須具報左列各項：一，呈報項目證明確實者，二，教職員之名額資格及校務均合於小學規程所規定者，三，設備足敷應用者，原文第卅六條，私立中等以上學校附設之小學暨其同等學校之呈報開辦，呈請立案手續與普通私立小學同，附注（如一校包括中小學者進行各項手續時應將中學與小學之開辦立案事宜分別呈報以符法令）。註：（一）其他應行注意事項，應遵照部頒修正私立學校規程辦理，（二）校董會立案用表共三紙，呈報開辦用表共十紙，（三）表格不敷應用時該校可照式添製，（四）呈報學校開辦暨呈請學校立案時，應由校董會董事長備具呈文，依法呈請，並須由校長連署。

教部准外僑設校

祇准收各該國子弟 遵照我國教育法令

（本報南京訊）居住我國之僑民如英，美，法，俄等國人民有請求教育當局准予設立學校，教育部考慮後，將准予設立，但祇准設立中等以下之學校，專收各該國子弟，不得招中國學生。並須遵照中國教育法令辦理而受當地主管教育行政機關監督。（努）

海員考試 定期繼續舉行

交通部前令上海航政局，舉辦海員檢定考試，茲悉經檢定及格之海員，共一百五十餘名，已頒發合格證，又第二次檢考試定十月十一日至十三日，連續舉行三天，合格者亦將頒發合格證，至此後凡欲繼續服務航業界之海員，均須持有海員合格證，否則不予錄用云。

青年團夏令營 受訓學員組同學會

三民主義青年團南京青年夏令營，上海支團受訓學員，爲加强連絡起見，由張爲邦等數同志發起組織同學會，已于本月二十二日上午九時假西藏路一二八號召開籌備會議並推選臧樹連顧光展等七人爲籌備員，負責進行籌備工作，聞將於最近期內召開成立大會云。

創設大剛夜中學

參議員曹爲章等 即日起免費招生

本市參議員曹爲章暨施南輝等，熱心教育，及救濟失學青年，爰向各方奔走籌款，創設大剛夜中學與大剛職業補習學校，今以籌備就緒，定於即日起，免費招生，夜中學招收高一初一兩班，職業補習學校分設國文，英文，簿記三班，校址設重慶北路二七〇號，誠本市失學青年之福音也。

羣聲隊聲勢赫赫 今晚與華聯會師

菲島羣聲籃球隊來滬五仗，戰無不克，故無不勝，威揚海內，名震遐邇，今晚第六戰，與滬上籃壇盟主華聯對壘於市體育館，裁判劉荷生瞿鴻律，門票仍售樓上二千，樓下五千，籃球委員會爲便利觀衆避免擁擠起見，特請中青等各處，自今日上午十時起，至下午四時止，義務代售門劵，體育館屆時概不發售，故未能預購門票之觀衆，請勿枉駕，以免徒勞往返，預售處列下：㊀八仙橋中青年會問訊處㊁四川路中青年會商訊處㊂愚園路百樂門飯店旅館部帳房間㊃金陵西路一八九號（重慶路口）㊄南京西路五八一號（成都路西）標準運動器具公司又籃委會爲使菲島僑胞及本市向隅觀衆收聽比賽戰情起見，屆時請上海電台派員蒞場，用中短波向菲島廣播，該台呼號XORA，週波九〇〇KC，短波波長廿五公尺，週波一一九六M，體育館球場，六時開放。羣聲過去五戰，充分顯示其饒勇善鬥之精神，仁餘，華南，東方，汕隊，巨人，先後望風而潰，該隊攻時，不論對五人聯防及人釘人，均有突破之策略，故每能出奇制勝，直搗黃龍，防守方面，亦見天衣無縫，個人技術，蔡文華，陳金德，陳金置，公認爲最優越之三位，而蔡文章日前對巨人一戰，表演之佳，更有目共睹，餘如楊人輝，蔡連科等，球藝均臻上乘，今日一仗，將爲客隊之眞正試金石，不難克服盟主，保持全勝，預料屆時拿出全部「本領」，與華聯決一死戰，鏡頭之精彩，熱烈，概可想見。華聯隊在張滙祥主持下，係首屆籃球聯賽甲組錦標，雄視海上，所向無敵，國手李震中，以及孔廣益，陳學崇，包松圓輩，俱是身經百戰之士，吳成章年青力壯，後生可畏，如此五虎，搭配堪稱整齊，全部在暑期中，仍操練不懈，故氣力充沛，合作默契，與巨人之臨渴掘井，固不可同日而語，且客軍既出場五次，華聯對彼等之球路，當能洞悉無遺，今晚必有破羣聲之妙策，屆時鬥智角力，戰局定必好看煞人，最後寄語華聯，爲吾滬上籃球隊揚眉吐氣者，其惟此戰乎，勉之勉之。雙方陣容錄下：（羣聲）林珠光，（領隊）龔東昇，（管理）王功局，（幹事）陳金德，（隊長）陳金置，（幹事）蔡文章，蔡連科，楊人輝，李天祥，陳德秀，莊清華，張毓義，（華聯）張滙祥，（領隊）朱廉耕，（幹事）孔廣益（隊長）李震中，陳學崇，瞿錫麟，包松圓，吳成章，張良雄，李瑞雄。

本季足球聯賽 下月初開始報名

上海市體育協會，業於本星期發表聯任第二屆足球委員會委員十一人，周家騏（主席），王新衡，鄂森，容啓兆，蔣湘青，余衡之，徐煥明，樂秀榮，陸翔千，柯拉沙，及裁判會代表一人，茲探悉該委員會，經於昨日下午五時召集第一次會議，各委員感於球季已臨，亟應積極準備比賽，經兩小時討論：關於比賽及辦事主要問題，議決案件如下：㊀主席周家騏提議，感於辦事責任之繁重，應請另行推舉主席，以符組織原意，而昭公允，議決原則通過，將本議決案呈體育會後，於下次開會時執行之。在未推定前，所有主席職務，請周委員負擔任。㊁樂委員提議，爲增進工作効能起見，應設總幹事一人，以利會務進行，議決原則通過，交下次開會時決定人選。㊂決定本屆舉辦本埠比賽種類如下：㊀聯賽，㊁市長盃賽㊂幼級盃賽㊃學校盃賽四種㊃聯賽定十月十九日開始，盃賽日期另定之。㊄十月一日起開始新會員報名，十月九日截止。㊅規定報名費每隊一萬元正㊆開賽前會員邀約練習比賽，可向本會申請。

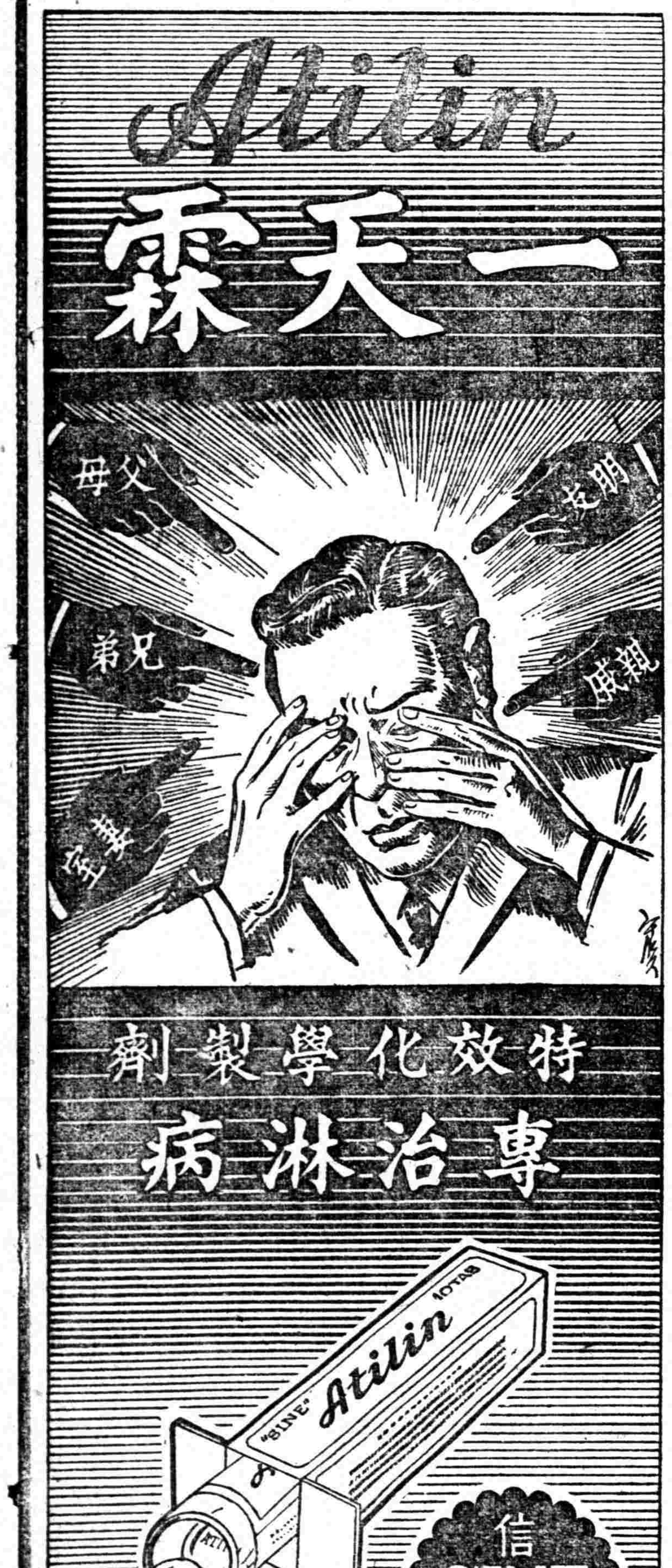

巨奸傅式說判死刑 李逆祖萊處刑五年

【本報訊】巨奸傅式說，歷任偽浙江省兼保安司令以及偽建設部部長等職，昨日經高院判，被處極刑。昨晨九時四十分，刑庭長劉毓桂偕同曹邱兩推事升座刑一庭後，當即簽提傳逆，由法警二人帶入，站立被告欄內，傳逆昨日身穿灰色毛織品長衫，足登黑色皮鞋，鼻架眼鏡，面色蒼白，雙手撐住兩旁欄上，神色早不似上次審理時之有恃無恐態度，顯出極度不安，靜候國法判決。庭上於訊明被告姓名年齡籍貫後，即起立宣讀判決主文：「傳式說，通謀敵國，圖謀反抗本國，處死刑，褫奪公權終身，全部財產，除酌留家屬必需生活費外，『沒收』。」傳逆聞判，面色愈顯蒼白，兩眼含淚盈眶，默不作聲。繼之劉庭長復諭之曰：「爾首先參與汪之叛國運動，與汪周諸奸，共商偽府各項方案，嗣又任偽鐵道建設兩部部長，并出任偽浙江省長，罪行重大，無可寬恕，判處死刑。汝如不服，可於接到判決書十天以內，聲請覆判。」傳逆聆諭，點頭示知。復以悲咽之聲，請求接見家屬，庭上不准，告以：「爾既經宣判，可改日於獄中接見。」當飭還押忠監。同時判決者，尚有偽上海中國銀行副經理李祖萊，處有期徒刑五年，褫奪公權五年，財產依例沒收。

前偽建設部長偽鐵道部長偽浙省長傅式說昨經高院刑一庭劉庭長判處死刑傳逆聞判時神色大變腳擅抖圖示傳逆聆判時之緊張情緒（中國社攝）

陳逆璧君堂姪陳春圃 高院昨初審終結

▲定十月四日宣判▼

【本報訊】偽行政院秘書長陳春圃，現年四十七歲，廣東新會人，係偽府中首要之幕僚長。陳逆原係中國國民黨黨員，戰前歷任黨政重要職務，如國府僑務委員會委員長，僑民教育處處長等職。迨中日戰興，汪逆兆銘勾結日寇，叛國求和，陳逆受其唆使，即於民國廿七年十二月，先汪離渝，嗣汪逆在滬與日酋商訂「和平基礎方案」，及所謂「中日基本條約」，并籌組偽府，又受召充任其私人秘書，追隨左右。偽商既妥，即共同樹立偽政府，於廿九年三月卅日成立，陳逆即充任偽行政院秘書長，兼偽中央政治委員會副秘書長，及偽國民黨中央執行委員會委員，兼秘書長，卅一年十月調任偽建設部部長，卅二年兼中央黨部組織部長，卅三年調偽廣東省長兼綏靖主任，卅四年二月交卸，由褚逆民誼接任後，改任偽國府委員，昨日高院上午爲陳逆漢案審理之期，晨九時許，由刑二庭蕭庭長升座審訊，被告終辯殊多，詭稱，廿七年十二月係伴汪逆子女赴港就學，與汪叛國絕無事前通謀而先行離渝之事實，嗣後附逆所任偽職名義，全係被迫，因被告係汪妻陳逆璧君之堂姪，受汪逆夫婦之栽培提挈，前後達二十餘年，致感恩圖報，未忍一旦遽然離去。」又謂：「被告之實際職務，僅爲汪逆之私人秘書，偽府政治，另有機要秘書處理，兼任偽職，多係虛名，無不利國家及人民行爲。」繼之，供述其所謂「協助抗戰反敵策」等謬言，狀頗得意；最後經被告辯護律師代爲辯護一過後，庭諭審理終結，定十月四日宣判。

汪逆內戚公館派主腦人物陳春圃昨經高院刑二庭蕭庭長審訊辯論終結定期宣判圖示陳逆春圃受審時情形（中國社攝）

橫行杭，太，常熟之敵戰犯 軍庭派員調查罪行

谷壽夫磯谷兩戰犯 日內將解首都法辦

第一綏靖區司令部上海軍事法庭，自奉命成立後，前以庭長易人，審訊戰犯工作暫告停頓，劉自新任李庭長蒞任後，除內部人事切實調整，積極展開審理戰犯外，對於各戰犯戰罪證據之搜集，亦極爲認眞。茲悉：該庭目前所有押犯，共一百四十名，業經偵訊畢事，提起公訴，計十七件，此項起訴案件中，情形最爲複雜牽連頗多者，當爲日戰犯芝原平三郎及前常熟日憲兵隊長米村春喜兩案。芝原平原爲駐浙東一帶日特務機關之高級人員，曾在杭州設置秘窟，專事淫污婦女，聞被辱婦女，至少當在三百名以上，至米村春喜，在任職期內，在太倉無故殺害同胞共七名之多，米村上次開庭時，到庭作證之難婦，計達十七人，若聾夫婦，均爲米村殺戮者，審訊時米村已供認渠殺害者爲廿二人，其餘五人，則不知下落，該犯罪行，以有尚待調詳確實之必要，故李庭長爲鄭重起見，擬於下週派遣該庭主任書記官李業初，前赴杭州及太倉兩地調查，並搜集罪狀，接受民衆對該兩犯罪行之檢舉，同時米村一案，該庭並決定臨時在常熟設庭審理，以免若干有關證人之往勞往返云。

日本發動侵華最力之戰犯磯谷廉介，谷壽夫兩名，前由我國駐日代表團呑照美方引渡來滬，並移解上海軍事法庭羈押在案，茲悉，國防部當局，以谷壽夫爲南京大屠殺案主角，磯谷罪行亦遍於津浦線等地區，上海區審理若干罪證及證人，傳案諸多不便，已飭上海軍事法庭押解南京軍法庭依法審訊，兩犯將於日內解京云。

丈夫賴債一走 妻子被架作質

【本報訊】上海銀行職員張紹聲，住合肥路五福里七十二號，近因投機失敗，挽同事徐君，向陸軍第五通信隊軍官沈某，借貸一千餘萬元，因沈某催索甚急，無力歸還，張紹聲即一走了事。本月十七日，該沈軍官因索討欠款無着，即將張妻張玉珍（曾在大華舞廳伴舞女），架去作質，二三日後，始由張宅女傭李福妹，（十八歲）報告該管泰山警局，經警局方面再三與沈某交涉，始於前晚將張玉珍釋放，事爲警備司令部得悉，以沈某有綁架嫌疑，已下令查辦。

火神光臨冥器店 製鞭砲不愼肇禍

【本報訊】昨午五時許，北海路二一一號祥生冥器店，因製造鞭炮不愼起火延燒，消防處得報，即驅車到場灌救，延燒約一小時許始熄。該店二樓及店面全燬，老闆高和尙（卅八歲），混身被火灼傷甚重，送仁濟醫院救治，性命堪虞。另有鄒三媛，伍金寶二人，略受輕傷，經包紮後即出院。

宋子文夫婦飛京

行政院長宋子文氏，於上週返滬後，因美鈔暴漲，金融波動，曾召央行總裁貝祖詒氏，指定處理金融之方針，茲以蔣主席業已返京，各項政務，須晉謁報告，故於昨晨九時半，搭機離滬飛往首都，宋夫人張樂怡女士，亦同機返京云。

黃旭初公畢返桂

廣西省府主席黃旭初氏，日前由京來滬，昨曾再度分訪宋院長及貝總裁祖詒，商討有關桂省財政之各項問題，茲以公畢，黃氏業定於今晨乘機返桂云。

市參會代表明晉京 請中央確定經濟政策

昨舉行工商領袖座談

市參議會赴京請願代表團，業已決定明（三十）日啓程晉京，昨日午後四時三十分，假市商會舉行招待工商界領袖座談茶會，到有工商各界代表一百餘人，由潘議長主持，報告此次請願代表團之重要任務，係爲籲請中央確定經濟政策，挽救當前上海工商界之危機，徵詢工商界領袖意見。繼由諸景偉，潘士浩，俞寰澄等發表意見，至七時許始散。

謁見主席 請示日期

請願團此次爲免在京逗留躭延起見，對謁見蔣主席特先致電國民政府徐文官長請求確定日期，以便準時趨謁。

秋風起，衣寒透！中國紅十會上海市分會昨在新閘路第三醫院廣場以美國紅十會捐贈之寒衣分發與難童禦寒圖示分發寒衣情形（中國社攝）

吳市長夫婦 昨酒會宴美軍眷屬

來華與美軍團聚之美空軍眷屬，連日酬酢，異常忙碌。最先參加勵志社之花園茶會，前日參加吉倫將軍之雞尾酒會，吳市長國楨與其夫人黃卓羣女士於昨日（二十八日）下午五時至六時三十分，在安福路寓所舉行雞尾酒會，歡迎美國吉倫將軍暨美軍將領來滬眷屬，計到吉倫夫婦等多位夫婦，在碧草如茵之花園中，歡敍晤談，共進酒點，并有音樂助興，市參議會議長潘公展夫婦，暨外交部駐滬辦事處主任陳國廉，勵志社總幹事黃仁霖，以及各局處長亦均參加，至六時半盡歡而散。

吳市長夫婦昨在官邸大草坪上歡迎美軍長官及新近抵滬之眷屬盛大雞尾酒會老夫老妻少夫少妻團敍一堂熱烈空前圖示吳市長夫婦偕吉倫將軍夫婦作陪招待貴賓（中國社攝）

惟服 人造自來血 方能應付之

本品爲最合生理作用之大補劑，以有機鐵，燐，鈣，及維生素等所製，事繁勞心之諸君，最宜常服。

補藥：口味甘美 補針：見效迅速 補片：攜帶便利

主治 貧血萎黃 神經衰弱 產後血虛 四肢乏力 營養不良 病後失調 健忘失眠 食慾不振 一切虧損

五洲藥廠出品 五洲大藥房總發行

軍人遷出民屋 昨起開始執行

浙滬警備司令部奉命執行軍人遷出民屋，已於昨日正式開始，其執行區域，依照警察局編制，分廿三組執行，及二特別執行組，各居住軍人，如不遵令遷出者，則將室內物件，搬運至各所轄部隊處置，該部特向汽第十一營借得十輛軍車，三十輛備用，並昨日各組執行情形，則各隸屬書面報告，存部備查。

美軍退出中國 僅係時間問題

駐華係經我國同意 任務完成即將全撤

上海近有少數人，發起所謂「擁護美軍退出中國週運動」，記者特爲此事，分訪外交界，法學界耆宿，及社會名流，王寵惠，顏惠慶，王正廷，左舜生，鄭毓琇諸氏，叩詢意見，茲綜合報道如次：

王寵惠 國際法學權威王寵惠博士稱：日本投降前，中美兩盟國即曾商討敵人繳械，及遣送日俘僑事宜，美軍駐華協助我政府完成上列工作，業經我政府表示同意，現戰爭雖已結束，然尙未恢復平時狀態，美軍當然要繼續完成任務，一俟任務完成，中國隨時可請其撤退，美政府亦隨時可令其軍隊撤退，自無疑義。不但如此，美政府亦曾迭次聲明，駐華美軍不久即將撤退，吾人自不必對此問題，有所担心，這完全是用於盟邦誠意的協助，祇希望能超速完成任務而已。王氏繼稱：對于美軍駐華，各黨各派均未表示反對，馬歇爾將軍爲中國調處政治糾紛，中共且曾與渠作過多次之共同談話，及個別談話，因此，吾人固不能認爲贊同駐華美軍完成任務後，再行撤退者，即爲親美反蘇，反之，亦不能認爲主張駐華美軍立即撤退者，爲親蘇反美，蓋此僅爲時間問題，不足構成外交上討論之資料也。

顏惠慶 外交家耆宿顏惠慶氏稱：駐華美軍，應該撤退，自無問題，但究竟應當何時撤退，本人對此並無意見表示。

王正廷 外交界耆宿王正廷博士稱：美軍駐華是政府外交的問題，人民對政府外交政策，應該一致擁護，如有意見也應向政府陳述，不應該隨便公開發言，以免影響政府外交政策，而造成分裂的形勢。

左舜生 左舜生氏意見，認爲目前駐華美軍，根本不能構成重要問題，因駐華美軍人數很少，且係負有特定任務，曾得到中國政府允許，與中國主權完整毫無影響，至於威脅世界和平一點，吾人以爲欲維持世界和平，最好不要使世界上形成美蘇兩大壁壘，千萬不能神經過敏，以爲非釀成壁壘不可。倘若藉此挑撥，刺激友邦情感，實在是小題大做，爲智者所不取。

鄭毓琇 法學專家鄭毓琇博士稱：美軍駐華，係協助我國辦理敵人繳械，遣送日俘事宜，目的在完成同盟國的一種應盡的責任，且係經我國政府同意。日本投降後，日俘陸續遣歸，美軍駐華人數亦逐漸減少，惟必須俟任務完成後，方能全部撤退，自無疑義，美軍駐華本來不成問題，但近來國內竟有少數人煽動反對，宣傳此種言論，顯係另有用心，不足重視云。

短期內決肅清烟毒

在滬稍作勾留卽轉鎭督導 蘇滬區禁烟特派員劉學海抵滬談

內政部爲澈底根絕烟毒，乃將受敵人毒化最深之華北，華中各收復地區，劃分爲六區，分派特派員赴各地督導考核禁政，並協助地方當局推行禁毒業務，江蘇兼上海區禁烟特派員劉學海，已於日昨偕同督導專員數人，來滬開始工作，其特派員辦公處，暫假設於盧家灣分局內，劉氏抵滬後，已與市政府，警察局，衛生局等各主辦協辦機關，及輔助團體數度洽商，對本市禁烟計劃，已有詳確決定。在上海方面，除加緊查緝及追究查獲烟土之來源，及其背景，以防止及懲治勾結包庇之不法官吏外，主要在推動禁吸工作，並將發動全市公私醫院，協助政府撥出一部份床位作戒烟之用。劉氏等在滬將有旬日勾留，然後再轉往鎭江等各地視導云。

包毅德司令 昨舉行雞尾酒會

抵滬已四日之美國太平洋艦隊總司令包毅德將軍，連日在滬酬酢頗忙，昨晨曾赴英國總會視察，十時至十一時此間英國工商各界，曾分別拜訪包毅德爵士於艦上，下午六時，包氏在貝爾法斯蒂號上舉行盛大之雞尾酒會，招待嘉賓，晚美海軍司令凱斯少將，宴包氏於旗艦赫立那號上，夜包氏宿於英名流凱斯城克虹橋私邸，今星期日包氏將與凱氏同度安靜之禮拜日，明日星期一，巡洋艦「貝爾法斯蒂」號，及驅逐艦「特立法爾加」號，將離滬駛靑，轉秦皇島，北戴河等地，包毅德司令在滬之訪問亦告結束。

財局編制 下月調整 分五室十一科

調查市郊區房屋 以便補徵收房捐

【本報訊】市財政局近因事務繁忙，故特將內部組織加以調整，將原設之四處裁撤，其原屬各課改科，直隸局長，免除呈轉間隔之弊，俾能增進工作效率。現該局下設秘書，人事，會計，統計，視察等五室，及田賦，房捐，營業稅，筵席稅，娛樂稅，屠宰稅，庫債金融，市庫，稽核，審計等十一科，據悉此項調整，將於十月份實施云。

（本報訊）市政府財政局爲增進稅收起見，業已定於自十月份起，對本市未經徵收房捐之南市，閘北，滬西，浦東，江灣，吳淞等地，實行分區按保，逐戶調查房屋面積，及租金工作，以憑補徵房捐，惟希屆時各區市民，予以便利，所有調查人員，一律佩帶財政局證章，及出勤證，以資識別，如有非法行爲，無論何人，得當場扣留檢舉，或密報各區警察局，及民政處，切實澈照，協助辦理。

亭子間血案 一俄婦被殺

與桃色有關 親夫犯嫌疑

【本報訊】昨晨十時許，趙主教路六十九號二樓亭子間，俄人杜米諾夫家，發生一桃色謀殺血案，被害者爲杜妻俄人倪牛素伐，身中三刀，發覺時已氣絕身死。其夫杜米諾夫，涉有重大嫌疑，已由警局看管偵查中。俄人杜米諾夫，卅八歲，從前曾在舊法捕房任探員，勝利後一度在美國憲兵隊中擔任憲佐之職，現在做建築掮客爲業，昨日下午三時許，杜至常熟警局報告其妻依牛素伐，（四十五歲）遭人謀殺，該局趙分局長，殷副局長得訊，即親督股長王瑞洪，暨[illegible]長等趕往查勘，果見該俄婦依牛素伐，倒臥於血泊中，下身赤裸，撫之已氣絕身死，室內衣服器具，零亂不堪，趙分局長卽電告地檢處，派首席書記官全衔，率領法醫等前往會同察勘，發現死者左眉角中一刀，左後頸中一刀，項頸一刀，氣管已斷，經檢察調查研究，認死者之夫杜米諾夫，有點可疑之處：㊀杜與死者結婚雖有九載，但近來夫妻間感情不睦，時生勃谿，前日曾爲家中畜有狸貓一隻，又發生爭吵，杜說死者外面有姘夫，而杜自己亦承認外面有二位女友。㊁杜說昨晨九時許即離家，但據樓台對面人家說，十時許仍見杜在房中踱方步。（三）昨晨十時許，該屋三樓俄人，曾聽見二樓杜之房內，有人呼救命聲，旋遣中國阿媽下樓敲門探問，則聽見房內有男人回說沒有事情，其聲似出自杜口。（四）檢視血跡已凝結，推定謀殺時間約在十時左右，死者身旁並無兇器，僅在浴堂抽屜中尋得切牛肉尖刀一柄，已浸在水中洗過。（五）檢查杜身上衣服，已重新換過，推測杜在行兇後，將血衣換去拋棄，亦未可知。綜上數點，認杜有謀殺嫌疑，卽予帶局偵查，二日內，案情即可水落石出。

漢奸卅餘人 昨由蘇解滬

關于上海附近各地審理之漢奸案件，自經司法行政部規定，一經判決，均須解至上海執行後，昨日上午八時五十分，有大批漢奸卅餘人，由蘇乘七十一次常屬區間車，於法警監視下，下午一時二十五分押解抵滬。此次押解來滬者，爲陳福民，張孝琳，陳福民等諸逆，抵滬後即由高院派法警監視諸逆上大卡車，駛提籃橋「孝」監分別監禁。

第二期配售 食糖

限四日取貨逾期不售

【本報訊】本市公教人員物品配售處，現所配售之美國剩餘食盒，至月底宣告結束。未經配完之食盒，將作對各學校學生，舉行特別配給。並悉：該處現已與台灣糖業公司洽妥，進行配售食糖，凡領有配購證之公教人員，如需購買食糖，得以地字配購票，配售生砂食糖五斤，每斤一千二百元，共六千元。由各機關彙總派員備函附地字配購票，及應繳貨款，自十月一日起至四日止，前往該處繳款，換取提貨單，往跑馬廳倉庫取貨，過期不售云。

漢逆均喜丑表功

謝筱初吳蘊齋等奸續審 案情待查改期再訊

【本報訊】高院昨日續訊經濟漢奸謝筱初，謝逆現年四十三歲，廣東梅縣人，原係工業巨頭之一，本市淪陷期間，曾充任上海特別市化學原料號業同業公會理事長，以大量化工原料資敵，充實敵寇軍用資材，昨日謝逆受鞫時，因身罹疾病，站立不支，由庭上賜坐答訊，被告首先掏出其自撰之答辯書誦讀，語言清朗，輕快流利，且旁徵博引，振振有詞，其抗辯內容，略分五點：讀畢答辯書後，復向庭上自稱謂：「我愛國已愛到一百二十分了」，引起旁聽席上嗤之以鼻。繼之向庭上苦苦哀求稱：「留一些名譽給我，讓我還好做事，如果判刑，我將不能生存了！」嗣經被告辯護律師，要求兪佐庭及已執行在獄之李澤，到庭作證，庭諭改期再訊。此外，同時審訊者尙有偽新聞報董事長吳蘊齋，被告曾與敵偽合作，先後充任偽上海特別市諮詢委員等職事，據供：全係被迫，不承認有罪，庭上當即發下被告日記二厚冊，盡爲每日與日敵高級官吏，及海逆思平，蔡逆培等往返宴遊之記實，被告仍圖狡辯且表功數點，如協助中央推銷美金公債券，濟助杜翻烈士家屬等，并要求傳訊錢新之，丁濟萬等到庭作有利證明，庭上以該案尙須調查，改期再訊。

旅業職工保健會 捐助亡故會員

本市旅業職工保健會會員服務於花園飯店之董瑞和，及一品香旅社之徐阿榮，不幸均於本月廿五廿六相繼病故，經由中南，亞洲，一品，香花園，大陸，大東，東亞，爵祿，新世界，遠東十家聯誼保健會互助，領得保健費每人九十五萬元。此種義舉甚堪同情。

漢奸又流氓醫師 王振川 改期再訊

又流氓醫師王振川，於淪陷期內，常與偽好勾結，民國卅三年至卅四年間，於蘇州偽江蘇豬隻稅局於陳炳靑，侯翰臣兩奸狼狽爲奸，並參與幕後策劃，剝削人民，獻媚敵偽，經間訊一過後，改期再訊。

王部長昨來滬 謀抑平紗布漲風

昨對記者發表此行任務 今將出席紡織管委會議

經濟部部長王雲五氏，鑒於邇來紗布價格飛漲，爲針對事實，謀取抑平方法，特於昨晨親來視察，并與民營各廠負責人研討對策，謀徹底解決。王氏於當日下午出席中國紡建公司董事會後，曾對本市記者發表此行任務，據稱：本人引爲遺憾者，當紗價波動之初，民營方面惜未能努力制止。雖因外匯變更，一部份美棉原料成本提高，然尙有存貨在手。若即時推行國策，聯合配銷當可收壓平市價之效。幸第一次聯配會組織成立，稍具成效。近以謠言籠罩，美鈔狂昇，紗價受其影響，此爲原因之一。冬季將臨，實爲布銷旺季，此爲原因之二。制止之法，認爲聯合配銷更應加強團結，互抱犧牲精神，襄贊政府。民營方面應站於現行國策範圍以內，繼續努力，以自治精神，贊助政府。否則政府當採取適當步驟以解決之。對於黑市猖獗一點，王氏作鄭重聲明，對此亦研究取締方案，竭力壓止。王氏對南運問題，其供應數量係根據戰前統計，而以現在產量作比照，每月總數棉紗規定不出三千件，布之製成量不出紗之原料兩千件，總之以顧慮本市實銷不受影響爲原則。對於國棉收購問題，王氏則稱：政府對此決心提倡，已獲通過每一單位貨款總額不超過三萬萬元，可在就地三行兩局辦理押匯手續，以爭取時間。王氏對昨日人造絲市價狂漲一點，認爲投機商人不久將自食其果，因中信局對日人之易貨人造絲，當有大批輸入，王氏對工商督導處處長一席，已內定歐陽崙。對紡建董事會中商討之問題，除抑平紗價外，爲增强統計機構。

（又訊）王氏并定今晨十一時出席紡織事業管委會會議，同時并邀請民營各廠領袖商談，以謀解決紗布如何遏止漲風。在聽取報告，並經研討後，當即作最後決定。王氏又定今晚搭夜快車返首都云。

紗布漲勢 昨仍驚人

現紗市況，漲風再接再厲，緣因人造絲不斷上漲影響所及，加以盛傳華南運銷可有開禁之說，當此秋銷暢旺之時，各地採辦甚夥，粵洋莊走銷尤暢。市上現貨稀少，在求多供少中，行情步挺不已，四十二支各紗升一成半以上，二十支及十六支紗亦均挺一成半左右。棉布廠家對坯布收吸頗勁，客銷亦旺。場上籌碼有限，貨者都抱觀望，行情續呈挺秀。

國棉收購工作 積極展開

德字棉品質優異

農林部爲復興我國棉產，於今春由聯總輸入美國純種德字棉種子二二五噸，交由該部中棉產改進處主持，分配長江流域各省，督導擴大種植等情，曾誌前報。是項德字棉經各省種植後，據各方報告，因其種性純良，生長旺盛，產量豐碩。本年新花樣品，前已送滬檢定，纖質柔勻潔白，纖維細長，平均長度在一又四分之一吋以上，長者且達一又八分之三吋，極爲優異。滬上各紗廠鑑於美棉進口困難，而德字棉品質優美，極合需要，對是項國產原料，競相洽購其價格已協議，德字棉之購價，比照市價籽棉提高二成，皮棉提高三成，以資獎勵。各地棉農得佔實惠，咸樂於輸售，故收購工作進展極爲順利，約下月中旬即可有大批優良棉湧到滬市云。

金·鈔·債·股 全面堅挺

惟外股英聯獨小

恰赤晨開徘徊平疲，嗣以各物飛漲，而黃金市價較低，致人心向堅，收吸頗有，勢由二一五一步挺至二一八萬五。後央行配價二一五萬五，售出六五條，午後市稍回，曾低見二一七萬八。下午市況稍堅，較上午升二千元。

美鈔趨勢堅穩，晨開價見三九三〇元，嗣以進口商吸收者頗多，價漸抬高至四〇〇〇元外，午收回至三九八〇元，比前市略堅。

統一公債晴市，以連日盤旋不振，昨市逢低有進，空方稍有抵補，市勢徘徊堅秀。各債雖先漲後回，但結果丙種升三〇元，甲，乙，丁各升五〇元，戊種挺一〇〇元。

華股晨開零星游資頻頻收吸，人心向榮，益以近來紗布絲綢不斷上挺，各方參與活動，競相套售，故行情亦牽制上升。初開永紗卽挺至七四〇元，中間一度勁升，以獲利有吐，行情稍見略低。結果永紗，美亞，比前市再升牛成光景，其餘亦各見俏升。

外股各方取意不稀，市勢亦步升。怡紗，鋼業各挺二〇〇元，紙業，航業升一百三五十元，怡啤好四十元，業廣平定，會德豐續俏一五〇〇元，英聯獨小二百元。

米市見疲 粉價仍高

昨日米市，南北市場到米共有七千石，社會局拋售台灣米一五〇〇石。本街去路清淡，新粳，洋杜尖回小近千元，白元，陰化供多求少，下降三千元。角里粳種場外喊價七四〇〇元，未有正式成交。麵粉場外交易，炮車仍開一七四〇〇元，因米回小之故，人心見虛，買戶絕跡。糠青，捧白客胃活絡，好起三四千元。黃豆平平。小麥客稍不動，貨主求售見多，回小五千元。食油廠方續有供售，本街交易有限，價小二千元。

財部清理偽儲行債務 規定五項辦法

定十月一日至十一月底辦理 各存戶均可於規定期內申請

財政部清理偽中央銀行債務事宜，已着手進行。上海一帶之正當企業行號及私人對偽中央儲備銀行之存款或本票，定於十月一日起，至十一月卅日止辦理申請發還手續。各存戶均可於規定限期內，按照下列辦法向中央儲備銀行上海區處申請，以憑核付。其辦法爲：㊀發還存款之偽行各單位，爲偽中央儲備銀行之上海分行，蘇州支行，及滬西，滬南，南通，松江，太倉，常熟，崑山，無錫等八辦事處。㊁發還存款之範圍：（一）金融機關存款準備金，（二）同業存款，（三）定期存款，（四）活期存款，（五）往來存款，（六）保付存款，（七）存款票據，（八）特殊本票。上項金融機關存款準備金，及同業存款，該區處早經遵照前財政部京滬區財政金融特派員辦公處規定，辦理發還。㊂各存戶（包括本票持有人）申請手續，應先向該區處索取申請書，依式填註後，連同偽行原簽發之存款摺據或支票，本票（如留存印鑑者，仍須使用原印鑑）一併送區核辦。發還存款全額，以偽行帳面記載爲準，如有外錯情事，應依據該行慣例登報掛失另行核付。㊃各存戶遠在他縣不能來滬申請者，得具委託書，（如留有印鑑者，委託書上應使用原印鑑）委託在滬之商號或個人代爲申請，如無可委託者，可直接與該區處函洽辦理。㊄該區處爲愼重起見，各存戶提取存款，除辦理手續外，另備保單，由各戶塡明取保送處，各單證完備，並無他異疑義者，得免保具，各項存款，一律按照規定比率，折合法幣支付。

經濟簡訊

△中央銀行全國金融機構檢查處，奉令裁撤，定本月底結束。此後各項業務，均歸併入稽核處，照常辦理。

△中國農民銀行連日與茶商代表商談，擬舉辦茶葉複裝貸款，其總額約一百億元左右。

行情表

九月廿八日 單位法幣元

▼金銀

恰赤晨開	二一五〇●〇〇〇
最高	二一八五●〇〇〇
最低	二一七〇●〇〇〇
午後	二一七六●〇〇〇
最後	二一七八●〇〇〇
飾金	二三〇●〇〇〇
紋銀	二●八〇〇

▼利率

中央銀行利息掛牌 貼現（千元）	六角
拆款日拆（千元）	五角
錢業公會掛牌拆息 拆息（千元）	五角
暗息（每元）	一角八分

▼外匯

中央銀行外匯掛牌 美匯（進）	三●三〇〇
（出）	三●三五〇

▼外幣

美鈔開盤	三●九三〇
最高	四●〇一〇
最低	三●九三〇
午後	三●九八〇
最後	四●〇〇〇
港票三〇年	八〇〇
港票三六年	八〇〇
港票三七年	八〇〇

▼公債（出）

統甲開市	一●一八〇
最高	一●二八〇
最低	一●一八〇
最後	一●八六〇
統乙	一●九〇〇
統丙	一●八三〇
統丁	一●八六〇
統戊	一●四三〇

▼外股（出）

怡和紗廠	九●一〇〇
英聯	三●九〇〇
廣德豐	一〇●六〇〇
怡和	一●九〇〇
紙業	一●一九〇
航業	一●七〇〇
鋼業	二●一〇〇

▼華股

新亞藥廠	一●一〇〇
大中華火柴	一●五八〇
華豐搪瓷	六三〇
中國水泥	三二〇
大通紗廠	二五〇
中紡紗廠	三五〇
永安紗廠	七四〇
信和紗廠	二七〇
統益紗廠	四二〇
榮豐紗廠	九〇〇
中國內衣	二〇〇
新光內衣	三一六
景福衫襪	二九四
景綸衫襪	二二五
勤興衫襪	二四五
五和織造	二三五
美亞絲綢	八四〇
中國絲業	四四三
永安公司	四三〇
麗安百貨	一〇二

▼米糧

無錫新粳	六〇●〇〇〇
蘇州新	五八●〇〇〇
浦東又	五七●〇〇〇
角里杜尖	五四●〇〇〇
變風又	五三●〇〇〇
常熟杜尖	五四●〇〇〇
嘗山又	五二●〇〇〇
周莊又	四七●〇〇〇
蕪湖白尖	三九●〇〇〇
上興埠尖	四三●〇〇〇
又碾尖	四〇●〇〇〇
本廠碾尖	四〇●〇〇〇
又鬧尖	四九●〇〇〇
又糙尖	三五●〇〇〇

▼食油

溧陽變元	七六●〇〇〇
江西客元	六〇●〇〇〇
無錫新元	六八●〇〇〇
靑島生油	八八●〇〇〇
又變又	八七●〇〇〇
又桶又	九一●〇〇〇
新桶又	九四●〇〇〇
大連豆油	九一●〇〇〇
靑島又	九二●〇〇〇
大昌又	八六●〇〇〇
又菜油	八六●〇〇〇
長德又	八四●〇〇〇
爲民又	八八●〇〇〇
又蔴油	[illegible]

▼燃料

陽泉焦作噸	八四●〇〇〇
烟煤提塊	三五●〇〇〇
烟煤篩塊	三七●〇〇〇
白煤小子	六〇●〇〇〇
白煤屑	一三〇●〇〇〇
上等烟煤屑	一九●〇〇〇
普通烟煤屑	一五〇●〇〇〇
煤球（高貨）	七●〇〇〇
煤球（中貨）	五●五〇〇
煤球（次貨）	四●〇〇〇
蒲包炭（担）	一四●〇〇〇
韋炭	一七●〇〇〇
蔴栗（担）	六●五〇〇
松柴	四●五〇〇
雜柴	五●五〇〇

▼棉布

十二磅ABC細布	八二●五〇〇
美亭士林	一四五●〇〇〇
鶴鷄士林	一四五●〇〇〇
大陸深士林	一二八●〇〇〇
時裝國標準布	一三三●五〇〇
紫華夢標準布	一〇五●〇〇〇
金九鼎漂水漂布	九一●〇〇〇
龍頭細布	九四●〇〇〇
翻王藍布	一五三●〇〇〇

▼棉紗

四二支藍鳳	三三五●〇〇〇
四二支水月	三三〇●〇〇〇
四二支寶光	三二八●〇〇〇
四〇支藍鳳	三〇〇●〇〇〇
三二支銀月	二三〇●〇〇〇
三二支藍鳳	二三〇●〇〇〇
二〇支特雙馬	二〇〇●〇〇〇
二〇支水月	二六〇●〇〇〇
二〇支寶光	二三〇●〇〇〇
一六支光明	二四〇●〇〇〇
一六支紅蜂	二〇〇●〇〇〇
一〇支金元寶	一八四●〇〇〇
大陸藍布	二●〇〇〇
馬球元色嗶嘰	九三●〇〇〇
四君子嗶嘰	九七●五〇〇
大明襯衫府綢	一一〇●〇〇〇

▼廠絲

83高勻度絲	四●四〇〇●〇〇〇
81高勻度絲	四●二五〇●〇〇〇
78高勻度絲	四●一〇〇●〇〇〇
75高勻度絲	四●一〇〇●〇〇〇

▼棉花

普通五担	三●九五〇●〇〇〇
普通另担	三●六〇〇●〇〇〇
千經五担	三●四五〇●〇〇〇
千經另担	二●七五〇●〇〇〇
紐約棉花（美金）	三七●九〇
美棉近期	三三●七二
新特林遠期	三八●五九
米市現貨	（國幣）
花市	二一〇●〇〇〇
烏拉圭	二〇●〇〇〇
白洛去	一九八●〇〇〇

▼人絲

一二〇號天橋現貨	五●二〇〇●〇〇〇

▼金

一五〇號金環星	四●五〇〇●〇〇〇
一二〇號金三馬	五●〇五〇●〇〇〇
一五〇號金三馬	四●五〇〇●〇〇〇
一二〇號銀鳥牛光	四●六〇〇●〇〇〇
一二〇號銀鳥	五●〇〇〇●〇〇〇
七五號金雞牛光	四●五〇〇●〇〇〇
一五〇號銀鶴	四●四五〇●〇〇〇

▼綢緞

美亞被面（機單）每百	三●五〇〇●〇〇〇
條美亞被面（現貨）每百	三●三〇〇●〇〇〇
條雜牌被面（每百條）	二●八〇〇●〇〇〇
大誠被面	二●九〇〇●〇〇〇
大誠格子碧縐（每碼）	七●五〇〇
大偉呢	八●〇〇〇
紅邊軟緞	五●三〇〇
八錢國華綿綢	三●〇〇〇
八錢麗華綿綢	三●二〇〇
七錢雲錦綿綢	二●一〇〇
六錢雲錦綿綢	一●九〇〇
杭羅（每兩）	二●三〇〇
杭紡（每兩）	二●四〇〇
冲電力紡每疋	六五●〇〇〇
鋼扣紡（每疋）	四五●〇〇〇
隆仁織緞錦（每件）	二八●〇〇〇

▼日用品

箭刀	四●九〇〇
光華家用皂	三●二〇〇
固本肥皂	四●七〇〇
黃祥茂百塊	二●九〇〇
亨利	三●五〇〇
牛牌	三●三〇〇
光華	二●六〇〇
美華	三●五〇〇

▼西藥

白濃氏	五●〇〇〇
鷹牌	五●〇〇〇
僧帽	五●〇〇〇
美麗火柴	五九●〇〇〇
鳳凰	六〇●〇〇〇
玫瑰	四〇●〇〇〇
南京	五〇●〇〇〇
甯波	五〇●〇〇〇
採菊	三〇●〇〇〇
安迭賜保命補針	四●五〇〇
又補汁	四●〇〇〇
肝百隆補針	六●〇〇〇
又補汁	六●〇〇〇
德西丁藥膏（每打）	三●〇〇〇
壽爾賜保命針丸	三●〇〇〇
雙桃牽寧	二五●〇〇〇
糖精	一●〇〇〇
鵝鴿菜	二●八〇〇
克寧奶粉	三●〇〇〇
九一四藥膏	五●〇〇〇
克利西佛	四●〇〇〇
加當片	一●六〇〇
阿司匹林	六●〇〇〇
阿的平片	三●〇〇〇
凡拉蒙片	一〇●〇〇〇
消治龍	一●八〇〇
消治龍針	一●八〇〇
消發地亞淨片	五●五〇〇
維他賜保命	四●七〇〇
好力生	五●四〇〇
沃古林眼藥水	三●五〇〇
黑獅六〇六	一●五〇〇
淡獅九一四	七●〇〇〇
萬金油白	七●〇〇〇
萬金油黃	六●五〇〇
頭痛粉	五●六〇〇
八卦丹	二●〇〇〇
雙魚賜保命	三●〇〇〇
一天霖	二●三〇〇
配尼西林	四●〇〇〇

覺悟

文化彙報（三三）

每周一次

語文特輯

東方語專近況

姚枏最近發表

東方語文專科學校校長姚枏氏，最近述及該校近況稱：該校前在滇市創辦，迄今已有四年，該校設有印度語文，緬甸語文，暹羅語文，越南語文，馬來語文及朝鮮語文六科，各科學生除授以各該科語文外，並須選修英，法，荷，日四國文字之一為第二外國語，另須習南洋，印度，朝鮮等地之史地，經濟，法律，社會，民族等課程。語文方面教授多聘請其籍貫或生長地為習用該項文字地方之人士，現教務主任為張禮千氏，訓導主任為前暹羅學校教務主任盧濟威氏，語文以外各科教授多聘國內專家担任，有任美鍔，涉家浚，韓儒林，邵循正，徐益棠，何葆仁，章淵若，翟俊千等，該校十一月中旬，即可正式開課，現暫在三牌樓紫竹林上課，並在三牌樓附近添建臨時校舍，永久校址業已勘定在勵志社後面，擁地三十畝，已作興工準備。

耶魯大學特添設 中俄日文專修班

紐約前鋒論壇報載有秦塞所撰之文，描述耶魯大學之戰後學術計劃，其中一點為注重對遠東與蘇聯之研究。耶魯大學校長西摩博士稱：此等部門為「美國高等教育中最被忽略之部門」，而耶魯大學為糾正此種情形起見，特設俄文中文及日文專修班，使大學生自一年級起，能攻讀該三國之一之語言，文化與社會史。耶魯大學希望此舉將有助於促進國際之諒解。（紐約電）

新文化運動發源地 北大語文系概況

北大文學院，在胡適之院長出國後，楊振聲代理文學院長時期，曾由湯用彤代理文科研究所所長。抗戰後，楊氏赴美，即由湯氏負責院務。記者日昨獲與此近花甲之湯氏會晤。據談稱：北大文學院在語文方面共有三系，即中國，東方，西方三語文學系，連同哲學，史學，教育共為六系。新文化運動與白話文（即語體文），是分不開的，所以中國語文系在使學生能造就精熟的語體文寫作能力，但對我國語言學音韻學亦極重視。東方西方兩語文系，是習慣上的名詞，東方語文系，現屬初創，將來如何辦，因須視人材與設備而定。關於本系之設立宗旨，據湯氏稱：㊀東方古典語言及蒙古文，西藏文，波斯文，阿拉伯文等，在於專門研究其過去文化語言文字，此殆基於地域而生，不以國別而區分。至於宗教思想的研究，亦屬本系必要之學科，如果研究東方歷史宗教及語言，均須精於東方語言之研究，乃易探索發明也。㊁我國國際地位與在東亞的情形，因抗戰而一變，邊疆問題及整理與促進各地方人民合作，較前益形密切，如印度，暹羅，緬甸，波斯對我之關係，亦視昔更覺密切，故如各該地方之語言文字的研究，應並在政治經濟的現實方面着眼，與上述之純學術的立場，又有不同。至若研究西藏蒙古文字，足以促進國內人士智識，在使各人能與不同語言文系的人們直接互通聲氣，增進其了解。本系現在偏重於某一方面，現尚未有決定。㊂西方語文系，亦即西洋文學系，首先注重西洋語言之說讀的能力之養成，特別是英文水準的提高，以為第一步驟。湯氏續稱：史學系北大夙來注重斷代史的研究。史學僅靠書是不成的，考古地理人類學都得顧及，以補充文字史料之不足。哲學系分西洋哲學，中國哲學兩方面。中國哲學固須重視，不過研究中國哲學，整理中國思想，必須有西洋哲學的訓練才易着手。湯氏最後稱：北大教育系專注意於教育理論及心理學，此與師範學校之偏重於師資養成者微有不同。（北平仲寄）

世界文化交流 語文學校在發展中

國立東方語文專科學校誕生了還沒有幾年，所以一般人對這個學府都還陌生得很，但是東方語專所負的時代使命却異常重大，是不容忽視的。東方語專最初是設在雲南呈貢，去年搬到重慶新開市，今年又東還南京，在重慶這一年完全是過渡時期，一切都很簡陋，但「麻雀雖小，五臟齊全」。

現在共分六系即印度，緬甸，暹羅，越南，馬來亞，朝鮮，今年暑假擬再增添數系，將來並再要繼續擴充改為學院，計劃着把所有東方各國的語文完全添設起來，成為一個完整的東方語文學院，在這裏除了研究東方的語文之外，還有第二外國文如英，法，荷，日等語，經濟學，國際公法，國際關係，中國通史及地理等都是必修課，教授都是國內有名之士及權威學者，語專的功課極為繁忙，雖然沒有什麼像讀理工的那些實驗和習題：但翻翻參考書和整理筆記就夠忙的了。

東方語專學生將來都是到海外為祖國去工作，為僑胞去服務的，所以他們的任務特別深重，也特別需要強大的能力和豐富的學識，因此他們不斷地努力在學習着，課外活動很活躍，學術性小團體及壁報林立，學生們的生活很愉快，完全是公費生。

東方語專也是教育機關復員名單中的一個，現在語專的學生正紛紛在東下途中。南京紫竹林校舍正日夜趕修，今暑擬在滬京添數地招生，日期約在十月初旬。她歡迎着所有願獻身於海外僑胞服務的青年伙伴們。不久的將來，東方各國將佈滿着東方語專的學生足跡，這是件多可喜的事（郭迪）

法國的 東方語言學校

巴黎的東方語言學校已經有百餘年的歷史，它創辦于一七九五年，但是創辦這樣一所學校却很早就有這意思了。還以前法國由於戈貝爾的提議商業委員會在一六六九年決定每三年送六個十歲左右的小孩到法蘭西方濟各會修道院學習土耳其語準備將來出使土耳其任外交官領事官之職。

一七〇〇年路易十四創辦了幼年語言學校，並有一位太太捐助了一萬卷書籍。

一七九〇年國會決定改組青年語言學校，於是就創立東方語言學校。該校首任校長是郎格萊，第二任校長是有名的東方語言學家西爾維斯特德沙西。

開始的時候該校校址附在國立圖書館，一八六七年遷至法蘭西大學後復遷至里勒街二號軍學校舊址。

最初東方語言學校，祇授阿剌伯文，波斯文和土耳其文，漸漸的又增加了希臘文，印度文，漢文，馬來文，日文，安南文，俄文，羅馬尼亞文，波蘭文，捷克文，烏克蘭文，匈牙利文，芬蘭文，愛沙尼亞文，暹邏文，阿比西尼亞文，東埔寨文等，共計三十六種文字，而三十六種文字中可分為三組，即近東語言遠東語言和東歐語言，該校不僅教授實用語言，而且文史理論並重。

東方語言學校的教授必需是法國人，每位教授有一位助教，教授由教育部聘任，該學肄業期限為三年課程由初級至高級，每週授課五小時，複習八小時（歷史課不算在內）三年期滿後舉行畢業考試。

該校學生有正式生及旁聽生兩種，學生數目逐有增加，如今學生數目達千餘。

東方語言學校的畢業生就業十分容易，除了在外交部任職以外，他們還可以在突尼斯，摩洛哥，安南等地任文官之職。法國在近東或遠東的外交機關的翻譯官都是該校的畢業生。

巴黎東方語言學校的任務在使法國文化增加光彩每個教授總都很盡力帮助學生認識他預備出使的國家，此外東方語言學校也像是一種法國駐鄰國的文化代表。（胡品清）

重慶的 世界語協會

此間世界語協會，前假祠堂街美術協會舉行展覽，陳列各種有關世界語之照片及世界語書籍甚多照片有中文說明，參觀人士極為踴躍該會並同時招生，開辦世界語初級講習班，每星期日下午二時至四時在青年會授課二小時，一百四十小時即可畢業該會又負責介紹與國外世界語學者互相通信，八月十四日為世界語五十九週紀念，該會於是日下午八至九時假交通部電台向各地廣播，並附有精彩節目。（重慶）

北大的 東方語文系

北大第二次行政會議決議兩項：㊀文學院增設東方語文學系，開始由季羨林主持。㊁西方語文系聘朱光潛為主任。國立中山大學本學期起，增設語言學系。

螞蟻的語文

最近科學專家研究螞蟻的生活，發現牠們會用手勢暗號，互相傳達意思。郭霍赫教授在一本自然科學報誌內，曾發表一篇文章，說螞蟻會用三種不同的信號，代表警報，指示同伴有某種危險的發生。

當危險來到的時候，若不十分緊急，螞蟻彎曲自己的身體，給同伴看。若大難臨頭時，他們途用頭，腳，或觸鬚去抵觸遇見的每一批螞蟻，同時更去驚起蟻穴中的蟻羣，於是大家競起奔逃，立刻騷亂起來。

假使蟻穴遇到了外來的攻擊，行將被摧毀時，螞蟻會由身體的後面噴射出一種毒液，這毒液有一股辛辣的氣味，所以一噴出來後，更會使蟻羣慌亂起來。人類用這種液體，也可以將這氣味入蟻穴中，引起類似的騷動，不過每個螞蟻國或螞蟻族所用的警報，各有他們不同的氣味。

螞蟻發警報時，噴射出不同的氣味，這氣味隨着他形成一條路線，其他危險區中螞蟻，便緊跟着這路線走。結果就可以逃到安全的地方去。

郭霍赫教授經過觀察四十種不同的螞蟻，仔細研究他們的生活習慣，得到一條結論，他以為螞蟻用各種手勢，藉氣味強猛的液汁，和一族中其他的螞蟻傳達意思，自成一種『螞蟻的語文』云。（美子）

文字簡化談

淨明

中國的單音方塊字，自秦以來，收了「一書同文」的效果，促成大一統的局面。但是字體繁多，在記憶和使用上，仍然感受到很多困難，比如製造中文打字機，便不能如西文的以簡馭繁，即屬明證。尤其是文體—文言和語體就有顯著的不同。語言文字不能一致。對於文化的進步也有影響，我們除去主觀的愛惡觀念。平心而言，中國文字仍有其優點的存在，現代越進步，越趨向簡化。而我以為中國文字的簡化，有一個自然的途徑。一，有些人想把中國文字根本改為拼音字，事實上決不可能，就如前幾年的簡體字運動，破壞了原來的形式，非徒無益，而又害之！二，中國字數雖多，而常用的不過幾千字。普及教育，在應用的文字方面，盡量用語體文和通俗的文言，自然可以克服困難。三，胡適之先生回國後，以為國內文化仍在停滯狀態，他舉例，報紙內電訊和公文仍然用文言為要，因為報紙是大衆的讀物，公文是傳遞政令的工具，就此兩事加以改善，於文化的推進，實有裨益。但是兩者性質不同，改進的方法也有不同。其中電訊固然應該採用語體，而更要求其簡明，否則文字增多，或辭不達意，那麼不但不簡化，尤其不合於經濟的原則，必為事實所不許。所以為電訊文字，要加以修辭的功夫。至於公文，本來是一種符號，原無分於文言語體，如元代流行白話公牘，清代的批牘有批「知道了」，即等於現在的「呈悉」，也就是白話公文的例，我以為公文各類之中，佈告通告之類其對象是民衆的，應該用流暢的語體，期其家喻戶曉，至於機關與機關之間的行文，應該盡量使之表格化。譬如簽辦文件，現在已改用簽辦單，省了不少的繁瑣，又如備案的文件或答復的文件，很可以改用幾聯單，批註錄行，一聯存卷，其他幾聯分發，就可省去敍述事實的理由，與目的要而公文內容的簡化，必須從過去的疊床架屋的一大篇，下來只三四行字，一閱了然，得其要領，事實上的政治，不致如渡涉之下，錄事的抄寫，其內容只有繁重的一遍，對於行政效率之增進，自不能不革除此弊。總之，建國之道，千言萬語待言。提高人民知識水準，實為要圖，如何提高水準？必以簡化文字為先決條件，是無疑義的。

法言

修正德僑處理辦法

德籍人民及德籍猶太人 如係忠實可靠技術人員 可以僱用免予遣送回國

司法行政部訓令各省高等法院院長及首席檢察官云：案奉　行政院本年八月十五日節京陸字第八九三七號訓令開「查德僑處理辦法第四條第五條條文，及德僑在華私人產業處理辦法第一條條文，業經修正公布，應即通飭施行，除分令外，合行抄發各該條文，令仰知照，並轉飭知照」。等因，奉令，除分令外，合行抄發原各該修正條文，令仰知照，並轉飭屬所知照，此令。抄附德僑處理辦法第四條第五條條文，及德僑在華私人產業處理辦法第一條條文。

德僑處理辦法第四條第五條條文。

第四條　收復地區及後方德籍人民，及德籍猶太人，未犯有本辦法第二條所例舉情事者，除經內政外交兩部核准繼續居留中國外，應予全部遣送回國，在未遣送前，得具中外殷實舖保，呈准該管市政府暫時繼續居留，其不能具保者，應由該省市政府集中管理。

第五條　德籍人民及德籍猶太人，如係忠實可靠技術人員，得由公私機關呈准內政外交兩部，予以僱用，免予遣送回國。

德僑在華私人產業處理辦法第一條條文。

第一條　本辦法內所稱之德僑，係包括德國人民及德籍猶太人而言。

東北各省收復時 民事案件解決辦法

應依復員後辦理民事訴訟補充條例八條一項分別處理

—司法院三一九三號解釋—

司法院快郵代電，院解字第三一九三號，三十五年八月二十日，逕寧高等法院覽：本年辰東代電悉。所請解釋一案，業經本院統一解釋法令會議議決，東北各省收復時，民事案件繫屬於偽滿各級法院者，應依復員後辦理民事訴訟補充條例第八條第一項各款分別處理。即（一）繫屬於偽區法院或偽地方法院之第一審事件，應依同項第一款規定，由地方法院為第一審審判。（二）依四級三審制繫屬於偽地方法院之第二審上訴事件，或依四級二審制繫屬於偽高等法院或偽最高法院以第二審為終審法院之上訴事件，應依同項第二款規定，由高等法院為第二審審判，其判決關於上訴視為第一審審判。（三）依四級三審制繫屬於偽高等法院或偽最高法院之第三審上訴事件，應依同項第三款規定，由最高法院以裁定發回高等法院為第二審審判，其判決關於上訴視為第二審判決。合電知照。司法院未宥印

附原電

司法院院長居鈞鑒　查繫屬復員後辦理民事訴訟補充條例第八條第一項各款固載有明文，惟東北偽滿法院之組織原為四級三審制（註一），民國三十三年五月一日又頒行法院組織法時局特例，改四級三審制為四級二審制，即對區法院推事之裁判及地方法院獨任推事之裁判不服而上訴者，以高等法院為終審，對地方法院合議庭之裁判不服而上訴者，以最高法院為終審（註二），以故高等法院現尚有四級三審時受理之三審未結案件（註三）及四級二審制時受理之以二審為終審之未結案件，地方法院亦有四級三審時受理之二審上訴未結案件，就各該案件之處理，應

希查照上述規定，將（一）高等法院依四級三審制受理之三審未結案件，由高等法院自為第二審審判，其判決關於上訴視為第二審判決，餘者一律作為第一審審判，其判決關於上訴視為第一審判決。（二）地方法院之未結案件一律作為第一審或二審。（三）對於地方法院及高等法院之判決，向偽最高法院聲明上訴，而其卷宗如在原審時得逕送高等法院或由高等法院自為第一審審判，其判決關於上訴，如對地方法院判決上訴之案件，現為第一審判決，其對高等法院判決上訴之案件，視為第二審判決（註四）。事關法律適用，未便擅專，理合電請解釋祗遵。

（註一）偽滿法院組織法第三條規定，法院為區法院，地方法院，高等法院，最高法院之四級，第二十條規定，區法院管轄（一）民事訴訟之第一審案件，為（一）訴訟標的之價額未超過二千元之案件，（二）關係租賃之案件，（三）基於佔有權之案件。第二十五條規定，地方法院管轄民事訴訟第一審案件，為（一）不屬於區法院管轄之案件，（二）破產案件。（註二）偽滿法院組織法時局特例第三條規定，地方法院管轄民事訴訟第一審案件中，應依合議庭裁判者，為（一）訴訟標的之價額超過五千元之案件，（二）人事訴訟案件第五條規定，對於第一審判決不得為控訴，得直接為上告。第八條規定，高等法院作為終審而管轄之案件，為對於區法院及地方法院獨任推事所為判決之上告案件。第九條規定，最高法院合議庭所為之上告案件。（三）右法院組織法時局特例之規定，依同法第五條至第九條規定，對於本法施行前已有第一審裁判之案件不適用之（即仍依四級三審之規定辦理）。（註四）東北自八一五光復後，偽最高法院已不存在，且其繫屬之案件卷宗，恐亦全部紛失。

……轉讓於人，如受讓人無懲治漢奸條例第十二條情形，亦無其他無效原因者，不得視為逆產予以查封，已見院解字第三一四四號解釋，仰即轉行知照，此令。附原呈案准杭州市政府本年一月十三日子梗代電，以整理契稅推收有下列疑問，（一）民間產權在淪陷期內轉輾讓渡，而其原出主或中間承轉人之一係漢奸者，是否以逆產論，不予過推接稅（二）如認為逆產，則律查封。（二）如認為逆產，則對於直接受買人及善意之第三人，如何予以救濟。（三）在抗戰未勝利期間，其契約是否有效。（四）如業主受買漢奸之產，承認此項契約有效時，應否有年份之限制，以免敵產逃匿。上開四點，乞賜釋示，俾資依循等由。准此，事關法律疑義，理合備文轉呈，仰祈鈞院鑒核俯賜釋示，俾便轉知。

上海地方法院

刑事判決

案由：

- 王金銘烟毒案
- 程氏烟毒案
- 劉相東烟毒案
- 黃天健烟毒案
- 王者清等竊盜及贓物案件
- 公訴李根二傷害案件
- 公訴梅阿三等妨害婚姻案件
- 公訴陳王氏贓物案件
- 王起龍竊盜
- 蔣小六子等傷害案
- 李小毛竊盜
- 時春弟傷害
- 蔣起銀傷害案件
- 阮怡生傷害案件
- 張貴生過失致死案件
- 戴阿福等竊盜
- 陸作邦等詐欺案
- 鄒金城等竊盜
- 朱小毛傷害
- 江龍順贓物案件
- 公訴趙金恒傷害案件
- 湯恆康烟毒案
- 何炳林烟毒案
- 鈕石氏烟毒案
- 吳鳳韶烟毒案
- 史蔡氏烟毒案
- 王根富烟毒案
- 康林烟毒案
- 王振起烟毒案
- 錢阿順烟毒案
- 王阿毛烟毒案
- 孫斌烟毒案
- 陸三林烟毒案
- 顧志清烟毒案
- 陸文元烟毒案
- 龐祥烟毒案
- 陳伯達烟毒案

主文：

- 王金銘吸食鴉片處有期徒刑六月限期二月勒令禁戒斷癮鴉片烟泡粉末兩小包火柴盒一只均沒收銷燬
- 程氏吸食鴉片處有期徒刑六月限期二月勒令禁戒斷癮
- 劉相東吸食鴉片處有期徒刑六月限期二月勒令禁戒斷癮
- 黃天健有專供吸食鴉片用具處有期徒刑六月准以五百元折算一日易科罰金烟槍一支烟燈一盞烟一只均沒收銷燬
- 王者清顧存根結夥三人以上於夜間毀壞牆垣侵入住宅竊盜各處有期徒刑六月
- 楊子耕故買贓物處有期徒刑四月
- 本件公訴不受理
- 本件公訴不受理
- 陳王氏無罪
- 王起龍竊盜處有期徒刑三月
- 蔣小六子蔣小毛無罪
- 李小毛共同竊盜處有期徒刑三月
- 時春弟傷害人之身體處拘役二十日如易科罰金以五百元折算一日
- 蔣起銀傷害人之身體處罰金國幣五千元如易服勞役以三百元折算一日
- 阮怡生傷害直系血親尊親屬之身體處有期徒刑一年緩刑二年
- 張貴生因業務上之過失致人於死處有期徒刑四月緩刑二年
- 戴阿福連續結夥三人于夜間侵入住宅竊盜處有期徒刑四月丁相尚連續牙保贓物處有期徒刑三月安英三牙保贓物處罰金國幣一萬元如易服勞役以三百元折算一日
- 陸作邦韓振芳共同意圖為自己不法之所有以詐術使人將物交付各處罰金國幣五萬元如易服勞役以三百元折算一日
- 鄒金城劉壽山結夥三人以上毀越牆垣于夜間侵入有人居住之建築物竊盜各處有期徒刑六月
- 朱小毛共同傷害人之身體處罰金國幣一萬元如易服勞役以三百元折算一日
- 江龍順故買贓物處罰金國幣一萬元如易服勞役以三百元折算一日
- 本件公訴不受理
- 湯恒康吸用毒品處有期徒刑一年六月限期六月勒令禁戒斷癮白粉兩小包紙吸具一只藥丸一小盒均沒收銷燬
- 何炳林吸用毒品處有期徒刑一年六月勒令禁戒斷癮白粉三小包料子三小包鏟子一支均沒收銷燬
- 劉石氏吸食鴉片處有期徒刑一年限期三月戒絕煙癮緩刑三年烟槍一支烟燈一只烟扦二支磁盆一只磁鍋一只鏟子一把烟灰少許均沒收銷燬
- 吳鳳韶吸食鴉片處有期徒刑一年緩刑三年
- 史蔡氏吸食鴉片處有期徒刑六月限期二月勒令禁戒斷癮
- 王根富吸食鴉片處有期徒刑一年緩刑三年藥水一瓶沒收銷燬
- 康林吸用毒品處有期徒刑六月限期六月勒令禁戒斷癮嗎啡六小包沒收銷燬
- 王振起吸食鴉片處有期徒刑一年緩刑三年
- 錢阿順吸食鴉片處有期徒刑六月限期二月勒令禁戒斷癮
- 王阿毛吸食鴉片處有期徒刑八月限期二月勒令禁戒斷癮
- 孫斌吸食鴉片處有期徒刑六月限期二月勒令禁戒斷癮
- 陸三林吸食鴉片處有期徒刑六月限期二月勒令禁戒斷癮
- 顧志清持有專供吸食鴉片用具處有期徒刑五月准以五百元折算一日易科罰金烟燈一只烟鍋一只烟盒六只戳秤一把烟勺一只均沒收銷燬
- 陸文元吸用毒品處有期徒刑一年六月限期六月勒令禁戒斷癮
- 龐祥吸用毒品處有期徒刑一年六月限期六月勒令禁戒斷癮白粉一小包沒收銷燬
- 陳伯達吸用毒品處有期徒刑一年六月限期六月勒令禁戒斷癮海洛英一小包沒收銷燬

上海市政府佈告

（滬字第25號）

茲定於本年十月一日起對於未經征收房捐之南市閘北滬西浦東江灣吳淞等地實行分區按保逐戶調查房屋面積及租金以憑補征房捐仰各市民予以便利所有調查人員一律佩帶財政局證章及出動單以資識別如有非法行為何人得當場扣留檢舉或密報嚴懲除分令外合亟佈告週知此佈

市長 吳國楨　財政局長 谷春帆

中華民國三十五年九月　日

李琳律師代表東南信託公司警告高維鑄啟事

茲據上開當事人代表聲稱本公司前經理高維鑄於本年八月間留函辭職出走茲經陸續查覺在其任職期內曾利用職務上之便利對本公司實施詐財及背信等行為致本公司遭受損失甚鉅特委請貴律師代為登報警告限即日出面清理否則即報請依法究辦等語前來據此合亟代為登報警告此告　事務所成都路四九三弄（修德新邨）八號　電話三四〇〇九

潘光熹律師代表潘長龍買受房地產徵詢公告

據潘長龍君聲稱今向陳金廷同子陳財龍所有坐落本市二十七保七圖維字圩二四五號業戶金玉原額二畝四分九釐一毫內劃用一分左右即舊法公董局地冊一〇五四一號A字之一部份連同地上建築物林森中路一二七〇號大德里三十號二層住宅房屋一幢包括內部裝修附着物業已交付定金約期成交倘有人發生異議限自登報日起三天內提出證據向本律師事務所聲明異議逾期不得再有任何主張特此公告　事務所　雲南中路安康里十四號　電話九四四二二

呂文華徵詢啟事

茲憑中買受戴康寧君自產座落舊特區十五區生字圩一號一百另四坵計地一分七釐連同地上建築物二樓房屋三幢業已立契繳付定金約期交割倘他人對上開產業權益關係者請在五日內向本人提出書面聲明及證明文件如逾期任何人不得另有異議特此通告　上海安福路一百弄八號　呂啟

孫曹氏鑒　寄存木器什件時逾年半敝處乏人照顧尊處地址亦無探知故請見報速來移去以免損壞　張唐雪影啟

離婚啟事

湯瑞生（湯柏尙）朱氏（即湯湯氏）離婚啟事　我倆因意見不合實難偕老已於九月廿五日立協議據離婚嗣後男婚女嫁各聽自由除立據經證明各執外特再登報聲明

聲明

陸文興李明秀因前訂婚姻不滿意今雙方自願解除婚約自後男婚女嫁各聽自由決無糾葛特此聲明

遺失

遺失法華區六圖列圩第1315號三三坵土地五分九釐陸毫第1315號三五坵土地四釐四毫同號三七坵土地四分三釐六毫同號三坵土地二分二釐二毫以上四坵之田單歷年糧串於戰事遺失今向地政局依法登記補證外特登報聲明作廢　沈林生啟

遺失上邑念八保十九圖空字圩第十一號戶悟捷名下田一畝一分八釐四毫及實契一件業已向地政局依法登記請補發外特此登報聲明遺失作廢　盛徐氏寶棠同啟

茲遺失第十五區四三保二十甲十四戶李祖道67138號朱巧珍51032號國民身份證二張除呈請當局補發外聲明作廢　李祖道啟

茲遺失汽胎輪貨車第6206號磁牌一塊除呈請公用局補發外特此聲明作廢　丁連記謹啟

茲遺失上海市第十一區十五保廿二甲十二戶第2370號身份證遺失特此聲明作廢　趙生發啟

茲有鄭澤民戶美商上海永安公司第0276號股票一百股及第二二號西曆一九四〇年一月一日發給股票二十股計華幣一千元之股票在申遺失除登報聲明作廢外特此登報聲明　鄭澤民啟

鄭人在申遺失上海永安公司股票第二一七號股計四千國幣念七年七月發舊股四百二十股該公司已向該公司掛失外特此登報聲明作廢　郭衷記啟

茲遺失浙江興業銀行第二七九號土地證代管地租契約日期第二五六四七號道契計十八號壹部份壹畝二八分零葉五號二四號陸毫坐落林森中路一八六號弄內向該行掛失外特此登報聲明作廢　蔡惠壎啟

綠民國卅一年六月上海縣鎮〔漕涇〕區梅隴鄉中山路以南原名汪姓五二分五釐一毫四號土地全部基地，坐東至本宅徐姓為界，南至巷口西至有門坡北至東舊號至地江五縣地，因抗戰遺失權狀壹紙除向縣地政局聲明作廢外特此登報聲明　王粹甫

遺失九二號戶陸壽千勞天用保九南八號戶趙天友田八分四趙新鄉田三分正子英田一二三六毫三田戶楊子英田一二百分九釐六毫二〇三號戶楊宗行田二分二釐九分一厘三〇一分戶趙安田四號...以上田單，糧串均因戰事遺失除經向地政局聲明作廢外楊根生楊茂發楊宗同特此登報聲明

遺失上邑念三保五圖一號戶姚延廷戶名坐落上邑田單四分二釐二號戶蔡炳係串戶無號田串戶...除向地政局登記外特此登報聲明作廢

茲遺失卡車第三五七九四號牌照二塊除向公用局申請補發外倘有人撿獲作為無效特此聲明　泰公司啟

遺失法華區六圖列圩第二二號五坵土地一畝二分四厘三毫同號二十五坵土地一分九厘四毫以上田單糧串於戰事遺失今向地政局依法登記申請換證特此登報聲明作廢　馬全堂啟

遺失法華區六圖張字圩第三號一三二坵土地六分四釐同號三三坵土地一分八釐四毫以上田單老契糧串遺失無法查明今向地政局依法登記申請換證外特此登報聲明作廢　陳珠根啟

遺失法華區五圖宿字圩廿一號五坵內老單及糧串除向地政局補給新狀外聲明作廢　曹永歧啟

茲為遺失上海郵政管理局儲金帳戶第九六號支票簿一本內有空白支票自第八一三四號起至第八八一五〇八號止共計十七張除向儲金局掛失外特此聲明作廢　徐平寶啟

遺失聲明　蘇浙皖區敵偽產業處理局憑據領證號字第號特此聲明　徐進榮阿福英章啟

遺失念八保十九圖空字圩第一二一號戶諸光祖田四分九釐一毫同號戶諸泰芳田一畝六毫三毫二六號戶滕甫和田一分八釐一號戶滕勇出田一分正以上土地原單田單遺失至今無法查着今向地政局登記呈請換證特此登報聲明作廢　滕四林啟

天蟾舞台　今天夜戲：刺巴杰 定軍山 盜御馬 連環套　明天夜戲：十二生肖 十二齣戲（李少春共唱三齣）

皇后大戲院　電話97777　譚富英顧正秋　今天夜戲：三岔口 金鎖記（全本） 定軍山（全本）

大舞台　電話 92020 90200　（今夜請早 價半）　大破台灣　三俠二集　秦尤盜劍　今天日戲：金雁橋 擒張任 鐵公雞 成都 走麥城 李存孝

黃金　電話81114　今日戲：扈家莊 珠簾寨 得意緣　今晚：捉放曹 金錢豹 盤絲洞 豬八戒 盜宗卷

中國　電話97777　（今夜歡演）十四集　今日戲：十三集血滴子 迷戲 一家門

共舞台　榮記　電話：84808　今天日夜兩場　出手神奇 打開殺搏　三七劍 十三俠 三十集

麗華　30062　華標光準劇團　瀟湘夜雨

金都　電台（92780）　今天演 櫻花夢　舊 血濺芙蓉

東方　（劇滬）飛鷹劇團　風捲殘雲　范青鳳編導

九星　32628　不了情　五幕古裝悲劇　華芳劇團演出

皇后　電95912　中藝劇團　小宛　董

金都　塵世樂園

金城　紅騎大俠

百老匯　1515　雨夜鎗聲　警匪格鬥偵探巨片

匯山　機器人與猩猩王

滬東　今天三場　翡翠馬

泰山　楚霸王

山西　隱身魔王

上海　卡薩布蘭加

九星　紅騎大俠

新光　嘹頭英雄

民國　反攻緬甸

大上海　千里良緣

大華　鶯夢重溫

麗都　今天開映

南京　跳舞大王

國泰　賴德亞倫　奇厄運

美琪　合歡花

大光明　凱歌儷影